منبع الجهاد

علمي ، جهادي ، سیاسي میاشتنۍ خپرونه

دافغانستان جهاد دهمدی قوماندانانو په قوماندہ پیل شوی او اوس هم ددوی مسولیت دی چی ددښمنانو تولی دسیسی شنډی کړی

الحاج «حقانی»

دقوماندانانو ددریمي سرتاسري شوراگډه اعلامیه

دقوماندانانو دسرتاسری شورا ددریمی غونډی رپوټ

دشهید مطیع الله «مطیع» په یاد

دالحاج مولوی جلال الدین «حقانی» په نوم دصبغت الله «مجددی» لیک

الهي لارسوونې

او تاسې دالله (ج) په لار کې له هغو کسانو سره وجنګيږئ چې له تاسې سره جنګيږي خو تيرې مه کوئ په تحقيق سره چې الله (ج) تيرې کوونکې نه خوښوي

البقره - ۱۹۰ ايت

يادونه :

دخوست فاتح الحاج مولوي جلال الدين حقاني دپاکستان دکراچي ددينې جامعو مدرسو او علماوو په دعوت دروان کال ددلوي په مياشت کې کراچي ته سفر کړي ؤ هلته يې زياتو غونډو او کنفرانسونو ته ارزښتناکې ويناوې کړې ددې سفر بشپړ رپوټ به راتلونکې ګڼې کې انشاالله ولولئ

اداره

منبع الجهاد

علمي ، جهادي ، سیاسي میاشتنی خپرونه

مؤسس : الحاج مولانا جلال الدین «حقاني»

دتأسیس کال : ۱۳٦۸ هـ ش ، ۱٤۰۹هـ ق

دریم کال ، اوومه ، اته گڼه د ۱۳۷۰ هـ ش مرغومي ، سلواغه د ۱٤۱۲ هـ ق - جمادي الثاني ، رجب المرجب شعبان المعظم

په دی گڼه کی

نمبر	عنوان	مخ
۱:-	سرمقاله	(۲)
۲:-	یادي از یك روز ...	(٤)
۳:-	دخوست له فاتح سره دملگرو ملتو ...	(۷)
٤:-	دامام اعظم ژوند ...	(۱۰)
٥:-	دحضرت امام یوسف دفقاهت ...	(۱۳)
٦:-	دشهید مطیع الله مطیع ...	(۱٦)
۷:-	اعلامیهء شوراي سوم سرتاسري	(۱۸)
۸:-	دافغانستان پر فضاي قلمرو ...	(۲۰)
۹:-	دپکتیا او پکتیکا دصحي...	(۲۲)
۱۰:-	داسلام په اړه دصلیبیانو اویهودیانو...	(۲٤)
۱۱:-	دزیړوك دعلاقه داري فتحه ...	(۲۷)
۱۲:-	دافغانستان جهاد دهمدي ...	(۲۹)
۱۳:-	مجاهدینو دخوست اسیرانو...	(۳۷)
۱٤:-	درسول الله (ص) دژوند ...	(٤٦)
۱٥:-	کمونیزم یا دتکامل او ...	(٤۹)
۱٦:-	شعر وادب ...	(٥۲)
۱۷:-	اي دالجزایر خلکو ! ...	(٥٤)
۱۸:-	حوادث داغ ...	(٥٥)
۱۹:-	راغلي لیکونه ...	(٦۱)
۲۰:-	ابدي ژوندي ...	(٦۳)

دهیئت تحریر تر نظر لاندی

مکاتباتي پته

پوست بکس نمبر (۱۰۳۳) یونیورسټي

ټاون - پیښور

دټیلفون نمبر :(۸۱۲۸۸۱)

بانکي پته

حبیب بانك ، کنت برانچ صدر روډ څانګه

دحساب نمبر : ۲۰۵۵۹

پیښور - پاکستان

کمپوزر: احمدضیا « ذهین بابري »

بسم الله الرحمن الرحيم

دیوه پړاو بشپړیدل او دبل چیلنج

دادي دسلواغي د ۲٦ نیټي په رارسیدو سره دخپل اتل او سرښندونکي ملت دبرحقي مبارزي او جهاد دیوه پړاو دبشپړیدو شاهدان شو ، پر افغانستان باندي دروسیي قواو یرغل ، دافغانانو دمادي اومعنوي هستیو دلوټولو هڅي ، دکورونو او کلیو خاورو سره خاوري کول ، دیو نیم میلون څخه دزیاتو خلکو په شهادت رسول دزرګونو معیوبول او دافغانستان دروسي کولو هڅي او ددي ټولو په مقابل کي دافغانانو قهرمانانه پاڅون ، دروسانو ګولیو ته دخپلو سینو سپر کول ، دبارونو سره لوبي کول او بلاخره دروسانو پوزي دخاوروسره مښل ، دامو له سیند څخه دهغوي پوري ایستل او دي اعتراف ته اړ ایستل چي «بیا به دافغانستان خواته په بد نظر ونګورو » زموږ داتل ملت دهغو شپو ، ورځو دکړنګ په کړنګ غورځیدو او اوږدو مزلونو نتیجه ده چي په دي موده کي کړي .

منو چي که دیوي خوا په دي اتلواله مبارزه او جهاد کي موږ ته دپښو غوځیدل ،معیوبیدل ، دکور کلي ورانیدل ، دمادي هستیو لوټیدل او دورور ، پلار اوزوي څخه جلا کیدل راپه برخه شول دبلي خوايي زموږ دملت پرسر دیوه ټړیوال ابر ځواك دنسکورولو ، ټوټه کیدلو او محکومو اسلامي هیوادونو او

قومونو ته دخپلواکي ساه ورپوکولو پګړي وروتړله .

نن موږ دخپل همدي اتلوالي مبارزي دیوه پړاو دبشپړیدو شاهدان یوو ، دروسانو هغه امپراطوري چي چیرته به یي هم پښه کیښودله بیابه یي چادبیرته راپه شاکیدو خوب نه لیده زموږ دمجاهدینو د اتلوالي مبارزي له امله داسي دړي وړي شوه چي له نړي څخه یي دامپراطوري دتغر ورټولیدو سره جوخت یي خپل هیواد هم ټوټه شو او ټولو هغو ریاستونو چي ۷۲ کاله یي ددوي په اسارت کي ژوند کړي و یو په بل پسي خپله ازادي اعلان کړه ، زموږ دملت ددي مبارزي بهیر دومره ګړندي او بریالي و چي دهغي له وجي یوه امپراطوري نه بلکي یوه نظریه دتاریخ دپاڼو جزوګرځیدله ، دروسیي ټوټه کیدل او کمونیزم تغر ورټولیدل زموږ دمبارزي دیوه پړاو دبشپړیدو زیري دي خوباید په یادولرو چي دبریالیتوب دوروستي څلي دخپلولو دکابل پر ښار داسلامي جنډي درپولو او اسلامي حکومت دجوړولو په لار کي ستونزي او خنډونه مو مخي ته دي که یو استعمار په ګونډو شو بل دنړي په بده وهلو ته ملا راتړلي ، نه غواړي موږ داسلامي حکومت تر سیوري لاندي ژوند وکړو ، کله په یوه بله نامه دمفسدو ځیرو درامخي ته کولو زیار کاږي او کله هم دګډ ائتلافي حکومت ګواښونه کوي .

په دي لاره کي یواځني شي چي داستعمار ډنډوروته دغړولو زمینه مساعده کړي یو له بل څخه زموږ فاصله نیول دي او داهم ورځ په ورځ داسي ریښي ځغلوي چي که مخه یي ونه نیول شي موږ ډیري بدي راتلونکي باندي تهدیدوي ، روان حالت او داستعمار دتوطیو چټکتیا دارائیسي که نن لکه څنګه مو چي په یوه خوله اواوږه په اوږه دروسانو مقابله وکړه داستعمار ددي توطیو مقابله ونکړو ښایي ددي پړاو او دبریالي بشپړیدلو مزل به مو ډیر اوږدشي ، پکارده لکه څنګه چي دقوماندانانو شورا دسرتاسري کیدو کړي ورځ په ورځ ټینګري او هغوي چي په کومه روحیه اواخلاص ددبنیان مرصوص صف جوړولو زیار کاږي که په همداسي دوروري نه ډکه روحیه دګونډونو مشران او دسیاست دډګر لوبغاړي هم یوه بل ته دوروري لاسونه ورکړي ښایي داستعمار دتوطیو مخه به ونیولي شو کنه نو خداي مکړه دیونیم ملیون شهیدانو دوینو په بیه ګټل شوي ډګر به مو دشخصي ګټو او رقابتونو په سیند لاهو شي .

یادی ازیك روز سیاه تاریخ افغانستان

سمیع الله «تازه»

امروز که این سطور را مینویسم ماه های اندی از سقوط امپراطوری کمونستی اتحاد شوروی گذشته وان سرزمینهاو مردمانیکه بزور ترور وحشت وجنایات فراوان دکتاتوری پرولتاریای کمونست های روسی تحت فرمان مسکو در اورده شده بودند یکی پی دیگری اعلان ازادی نموده سرنوشت خودرا بدست می گیرند .

این روز برای هر افغان ازیك جهت مایه خرسندی بی پایان است که ان قوای وحشی که بر کشور فقیر واسلامی مامرگ وخون را با هجوم لشکر وحشی خود بمردم ما به ارمغان اورده بود عاقبت الامر در ان دریای خونی غرق گردید که خود ریخته بود واز جهتی نیز مایه تاثراست ان بدبختی وسیا هروزی که روسهای متجاوز بامداخله مستقیم وغیر مستقیم بر مردم

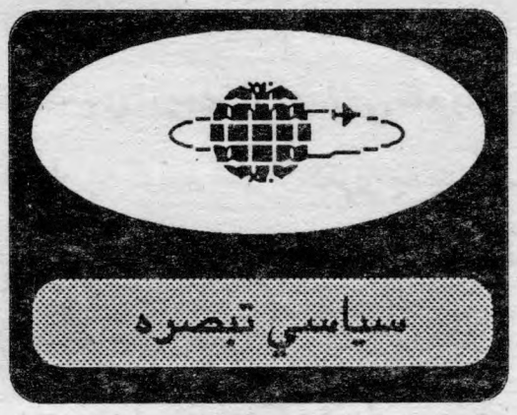

وکشور ما اورده بودند هنوز هم در حالی ادامه دارد که عامل ان از عواقب لشکر کشی به افغانستان نابود گردیده است .

مردم افغانستان ان خاطره تلخ روز سیاه ششم جدی ۱۳۵۸ راهمیشه بیاد خواهند داشت که قوای وحشی امپراطوری کرملین باوسیله قراردادن ببرك کارمل این جاسوس پر سابقه کی ،جی ،بی ، دستگاه جاسوسی امپراطوری کمونستی برحریم کشور اسلامی و پر افتخار ما بغرض اشغال دایمی ان پاگذاشتند .

در روز ششم جدی قوای اشغالگرروسی از هوا وزمین بر کشور ماریخته امین خاین وظالم رانابود و کارمل ایجنت خودرا بر کشور ماحاکم کردانیدند . مردم ماکه اصلاً خائنین چون تره کی ، امین ، ببرك ونه هیچکدام دیگر از کمونست های وطنفروش را که از طریق کودتای خونین ثور بقدرت رسیدند نماینده خویش ندانسته خلاف انها اعلان جهاد نمودند .

باورود قوای روسی قیام وجهاد مردم افغانستان نیز که تا انگاه شکل مبارزه وجهاد علیه ملحدین داخلی را داشت ابعاد بین المللی را بخود گرفت . از انجا یکه هدف دوررس رژیم کمونستی اتحاد شوروی درهم نوردیدن کشور های افغانستان وپاکستان وبالاخره دستیابی به ابهای گرم بحر هند بود این امر موازنه موجود قوا

مردم افغانستان ان خاطره تلخ روز سیاه ششم جدی ۱۳۵۸ راهمیشه بیاد خواهند داشت که قوای وحشی امپراطوری کرملین باوسیله قراردادن ببرك کارمل این جاسوس پر سابقه کی جی بی ، دستگاه جاسوسی امپراطوری کمونستی برحریم کشور اسلامی وپر افتخار ما بغرض اشغال دایمی ان پاگذاشتند .

راکه میان ایالات متحده امریکا واتحاد شوروی بحیث دوابر قدرت از اغازدهه هفتاد نسبتاً برقرار گردیده بود کاملاً به نفع قوای متجاوز واشغالگر کمونستی اتحاد شوروی تغیر داد.

حساب روسها بااشغال افغانستان این بود که انها بسوی اهداف ستراتیژیك خویش گام مهمی را برداشتند اما این حساب شان انقدر احمقانه بود وانقدر ناکام از اب بدر امد که عاقبت هستی بدنام کمونیزم اتحادشوروی را گرفت.

اقدام اشغالگرانه روسها در افغانستان رانمی شد کشورهای جهان نادیده گیرند زیرا جهانیان خاطرات تلخ تجاوز روسها را در نقاط مختلف جهان در زمانهای مختلف خوب بیاد داشتند ولی انچه باید بحیث ابعاد داخلی قضیه تجاوز نظامی واشغالگرانه اتحاد شوروی بر افغانستان بیشتر تاکید گذاشت مساله مقاومت قوای افغانی در برابر متجاوزین است واین همان مقاومت است که بالاخره ماشین عظیم جنگی روسها را از پا درانداخت.افغانهای مسلمان که تا ورود قوای اتحاد شوروی با ملحدین مصروف مبارزه بودند بعد از تجاوز روسها به جهاد خویش تحرك جدیدی بخشیدند . زیرا افغانهانیزازین افسانه شنیده بودند که گفته میشد (ان خاکی راکه روسها گرفتند دیگر ازاد شد نی نیست).

محاسبه روسها این بود که مقاومت افغانها شاید تاچند ماه به اتمام رسیده وحکومت کمونستی در افغانستان مستقر خواهد گردید وانها نیز روی این هدف بروی تمام مردم کشور ما اسلحه کشیدند بمهاریختند قراودهات ، اراضی زراعتی وکانالهای ابیاری را بر اساس پلان ازقبل سنجیده شده خویش بویرانه بدل نموده مردم مارا بدون تفکیك طفل مرد زن پیروجوان را به تیر بستند هدف قوای روسی این بودتا باایجاد وحشت افغانهای مسلمان را به متابعت از حکومت دست نشانده کمونستی کابل وادار سازند.

مجاهدین سربکف که بخاطر اسلام واعلای کلمة الله وازادی وطن خویش بمیدان ازمایش برامده بودند باقبول شهادت برقوای وحشی روسی که تابدندان مسلح بودند همچو شیران تاختند ، روسها بزودی دریافتند انچه که حساب کرده بودند به خطا بوده است وعملاً دیدند که سقوط امپراطوری انگلیس بی جهت از شکست ان در افغانستان اغاز نشده بوده است .

روسها ده سال مردم مارا کشتند از هوا وزمین قراودهات وابادی های کشورمارابه بمب ها بستند ولی هیچ یك ازین اعمال وحشیانه نتوانست روحیه عالی اسلامی ومبارزه طلبی افغانهارا تضعیف نماید وعاقبت روزی فرارسید که روسها باداشتن تمام انواع اسلحه ثقیل وخفیف وخطرناك در برابر مجاهدین دست خالی درحالت مدافعه قرار گرفتند .

روسها دریافتند که هیچگاه نمیتوانند ونخواهند توانست افغانهای مسلمان ومجاهد را شکست دهند . کرملین با توجه به میزان روز افزون تلفات وشکست مورال قوای وحشی خویش که بنام (اردوی سرخ) روزی بر شکست ناپذیر بودن کذابی ان سخت معتقد بودند ناگزیر گردیدند بخاطر سرپوش گذاشتن شکست قوای

خود به مذاکرات ژنیو جهت خروج قوا از افغانستان تن دهند .

روسها درین هنگام نیز که سخت تحت فشار بین المللی بودند هر گونه نیرنگ سیاسی ونظامی رابکار بستند تا اگربتوانند مجاهدین رابه عقب نشینی مجبور سازند ولی هیچکدام ازین نیرنگ ها کار گرنیافتادند و درفرجام روسها مجبورشدند قوای شکست خورده خودرا پابه فرار از افغانستان خارج سازند وباین شکل مداخله اشغالگرانه نظامی مستقیم روسها در افغانستان بپایان رسید . ولی ماجرای مداخله در همین جا بپایان نمیرسد روسها حکومت کمونستی را در کابل بدنبال خویش بیادگار گذاشتند وبرای استقرار واستحکام ان به ارزش میلیاردها دالر کمك نظامی واقتصادی رابدسترس رژیم گذاشتند .

اکنون که حیات ننگین رژیم کمونستی بنام اتحادشوروی پایان یافته وتمام جنایات نابخشودنی ان ثبت تاریخ بشر گردیده است مداخله مستقیم نظامی ان رژیم برافغانستان نیز جز تاریخ شده است ولی مردم افغانستان همیشه روز ششم جدی رابحیث روز سیاه که منبع سخت ترین ودردناکترین وطولانی ترین بدبختی مردم افغانستان شده است بیاد خواهند داشت و از ان بحیث روز غمین به بدی یاد خواهند نمود .

اکنون که حیات ننگین رژیم کمونستی بنام اتحادشوروی پایان یافته وتمام جنایات نابخشودنی ان ثبت تاریخ بشر گردیده است،مداخله مستقیم نظامی ان رژیم برافغانستان نیز جز تاریخ شده است ولی مردم افغانستان همیشه روز ششم جدی رابحیث روز سیاه که منبع سخت ترین ودردناکترین وطولانی ترین بدبختی مردم افغانستان شده است بیاد خواهند داشت و از ان بحیث روز غمین به بدی یاد خواهند نمود .

باید گفت که این روز سیاه در ادامه روزهای سیاه کودتای کمونستان است که بتاریخ ۷ ثور ۱۳۵۷ بامداخله روسها توسط کمونست های وطنفروش افغانستان خلاف تمام مصالح ملی و دینی کشور ما پیاده گردید .

بدبختی ونکبت جاری کشور ما که با کودتای کمونست ها اغاز یافته هنوزهم ادامه دارد گرچه عامل خارجی جنگ افغانستان نابود گردیده ولی عامل داخلی این جنگ که حضور همان حکومت کمونستی وکمونست ها در قدرت است هنوز موجود میباشد به جانب دیگر نیروهای جهادی نیز در اثر عدم اتحاد خویش نتوانستند رژیم دست نشانده کابل راکه با سقوط رژیم اتحاد شوروی بلاحامی مانده است از صحنه خارج نمایند ودرجهت حل سیاسی معتقد ند که قبل از هرگونه حل سیاسی رژیم کابل باید استعفادهد مجاهدین حاضر اند راه حل سیاسی را بپذیرند که در ان رژیم کابل شامل نباشد اما فشار بین المللی باین جهت است که مساله افغانستان از طریق دیالوگ بین الافغانی ودر چوکات پلان پنج فقروی ملل متحد حل گردد .

روز های روان ایام مهم درتاریخ جاری جهاد ملت ما خواهد بود وطی همین ایام است که باید ثمرات ودست اوردهای جهاد ملت مسلمان ما تثبیت گردد البته نباید فراموش کرد که ثمرات جهاد ملت که خونبهای بیش از یك ونیم میلون افغان است در اثر نفاق قیادت جهادی نیز به خطرات گوناگون مواجه می باشد درین مرحله خطیر لازم است که رهبران جهادی خود را در جمع ملت مجاهد دیده بخاطر پیروزی کامل جهاد فکر نمایند نه ملت رادررهبری وقدرت انفرادی خویش .

دخوست له فاتح سره دملګرو ملتو دبشر دحقوقو دموسسي داستازي دملاقات په اړه :

دخوست فتحه دفتوحاتو په تاريخ کي يو ځانګړي او زرين باب

ننګيال

دخوست ستره او وياړمنه فتحه دافغانستان دجهاد په تاريخ کي يو ځانګړي اوويارمن باب پرانيست اوديو لړ نويو بدلونونو اوسيمه ايزو ملي او بين المللي انکشافاتو او تحولاتو بهيري جوت او کړندي کړ.

په يوه معينه زماني مقطع کي دخوست ستري فتحي دقضيي په رابطه دتحرک او خوځښت نوي څپي رامنځ ته کړي او دمقاومت په هکله دراتلونکو موضيعګريو، تحليلونو او مواقفو دمحور بڼه يي غوره کړه ددغه تاريخي فتحي بريالي جنګي ستراتيژي له يوي خوا دجهاد په وسله وال بعد کي يو نوي لوري په ګوته کړ او له بلي خوايي دقضيي په اړه دبين المللي اټکلونو او دريځونو لوري بدل کړ او دنړيوالو په وړاندي يي ديوه داسي حقيقت ثبوت وړاندي کړ چي دهغي له امله يي دجګړي په ډګر کي دمجاهدينو دبرتري او برلاسي له امله يوه نوي لاره او مخه پرانستله شوه.

دخوست تاريخي معرکه او ستره فتحه له هره اړخه په سيمه ايزه او بين المللي سطحه دجهاد په برخليك داسي تاکونکي اغيزې پريښوي چي دمقاومت بهير يي دجنګي او سياسي تحرک له اړخه په سيمه او نړي کي له يوه متحرک بريمن او ځواکمن موقف څخه برخمن وګرځاوه او دبين المللي حلقو، سازمانونو او مبصرينو بهير يي دي لوري ته مات او دغه حلقي او سازمانونه يي ځانته جلب کړل دملګرو ملتونو په وړاندي دخوست فتحي څخه له راپيدا شويو اغيزو يو هم په دغه فتحه کي دنيول شويو پوځي افرادو او افسرانو هغه ګڼ شمير افراددي چي په دغه لنډ مهال کي يي بل ځاي دکتنئي وړ بيلګه نده ليدل شوي.

ځکه خو دخوست له فتحي سره جوخت دبين المللي ادارو او سازمانونو او سره صليب او داګي نورو موسسو خپل فعاليتونه پدي نرخ کي متمرکز کړل او همدغه لوري ته يي خپله پاملرنه وګرځوله.

دخوست له فتحي وروسته دملګرو ملتونو دبشر دحقوقو اداري او دسره صليب له خوا دخوست له فاتح سره داړيکو ټينګولو هڅي پيل کړي.

دخوست فاتح الحاج مولوي جلال الدين حقاني دټولو بين المللي ادارو او موسسو په وړاندي اعلان وکړ چي په خوست کي نيول شوي پوځيانو او افسرانو ته مجاهدينو عفوه کړي او دسر او مال امن ورکړي شوي دي او هغوي ته يي دمجاهدينودميلمنو نوم ورکړ تردي چي محترم حقاني دملګرو ملتونو دبشر دحقوقو داداري او سره صليب نمايندګانو ته وويل :

دکابل رژيم کولي شي ستاسي ترنظارت لاندي دخپلو مړيو دانتقال لپاره له الوتکو څخه استفاده وکړي

او خپل مړي لدي لاري انتقال کړي.
دملګرو ملتو دبشر دحقوقو او سره صليب نمايندګانو له فتحي وروسته دجنګي بنديانو دوضعي او حالت په اړه له هر اړخيز تحقيق وروسته اعلان کړه چي په خوست کي له جنګي اسيرانو سره دملګرو ملتونو داصولو او مقرراتو څخه هم زيات نيك او انساني چلند شويدي .
دخوست فاتح الحاج حقاني څرګنده کړه چي دجګړي له پګر پرته هيڅ يو پوځي نه خو وژل شوي او نه ورته نور څه تکليف رسول شويدي او نه خو مور ددغو افرادو دبندي ساتلو په فکر کي يو.
الحاج حقاني دبشر دحقوقو دموسسي او سره صليب استازو ته اطمينان ورکړ چي نيول شوي پوځيان او مليشه به له يو څه مودي وروسته په بشپړه توګه ازاد کړي شي .
دخوست فاتح نه يواځي داچي دجګړي دپګر ټپيان يي دتداوي او معالجي لپاره روغتونونو ته معرفي کړل دهغوي يو شمير يي دسره صليب روغتون ته هم وليږل . که څه هم سور صليب په خپلو تعهداتو کي پاتي راغي او کومه معاهده يي چي دزخميانو دعلاج په رابطه کړي وه له هغي څخه يي سر غړونه وکړه خو دحقاني صاحب دهدايت له مخي دټپيانو او رنځورانو دمعالجي او تداوي پروګرام عملي کړي شو .
سره صليب او نورو نړيوالو موسسو

دملګرو ملتو دبشر دحقوقو او سره صليب نمايندګانو له فتحي وروسته دجنګي بنديانو دوضعي او حالت په اړه له هر اړخيز تحقيق وروسته اعلان کړه چي په خوست کي له جنګي اسيرانو سره دملګرو ملتونو داصولو او مقرراتو څخه هم زيات نيك او انساني چلند شويدي

او ادارو به خلاص مت او ازاده فضا کي له نيول شويو پوځيانو ، مليشه وو او افسرانو او جنرالانو سره ملاقاتونه وکړل او دهغوي ليکونه يي خپلو خپلوانو ته ورسول.
په هغو رپوټونو کي چي ددغه نړيوالو موسسو او ادارو له خوا پدي رابطه خپاره شوي څرګنده شويده چي دخوست له نيول شويو جنګي اسيرانو سره له نړيوالو قوانينو او دبشر دحقوقو له اصولو زيات غوره چلند شويدي چي ساري يي ندي ليدلي شوي .
په رپوټ کي څرګنده شويده چي دخوست جنګي اسيران په داسي شرايطو او وضعه کي نه ليدل کيږي چي دوي دي په جنګ کي نيول شوي پوځيان وګڼل شي .
په نړيوالو مطبوعاتو کي دغه پيښي دافغانستان دمقاومت اصولي قانوني او انسان دوستانه موقف او قضيه نوره هم روښانه او غښتلي کړه او دايي ثابته کړه چي افغان مجاهدين که جګړي ته دوام ورکوي نو دادهغه مجبوريت له مخي دي چي دروسي پوځونو دوحشيانه يرغل او ديوه ګوډاګي او تحميل شوي رژيم ددوام له امله ده چي دغه تيري او دهغي دوام او بقايا خپله دملګرو ملتونو دمنشور او اصولو څخه يو څرګند سرغړاوي او ددغه نړيوالي موسسي داصولو ترپښو لاندي کول ګڼل شوي داسي چي دملګرو ملتونو اداري پدي رابطه څو څو ځله په غوڅ اکثريت داپول قراردادونه منظور کړيدي دخوست له قهرمانانه اوويارمني فتحي وروسته په تيروشوومياشتو کي څوڅو حله داپول هيئتونو له اسيرانو سره ملاقاتونه کړي له وضعي څخه يي نه يواځي داچي خپل رضايت څرګند کړي بلکي هغه يي له خپلو توقعاتو هم زيات ګڼلي دي .
پدي لړ کي دروان کال دجدي مياشتي په ۲۲ نيټه دافغانستان لپاره دملګروملتونو دبشر حقوقو دسازمان استازي ارماکورا هم پدي رابطه دخوست له فاتح الحاج مولوي جلال الدين حقاني سره ملاقات وکړ، ددغه ملاقات په جريان کي ارماکورا په خوست کي له نيولو شويو جنرالانو سره هم خبري وکړي.

ارماکورا چې د ژوره دحضرت عمر فاروق (رض) غونډ له موږیم څخه هم کتنه وکړه ده بیرته تګ په وخت کې وویل : ماته اوس ثابته شوه چې امریکا او دملګرو ملتونو سازمان دافغانستان دمقاومت په رابطه له څومره بې پر وایي څخه کار اخستي ارماکورا وویل :

دافغانستان مجاهدینو لکه څنګه چې په جګړه خپله برتري ثابته کړه دادي دنړیوالو قوانینو او مقرراتو درعایت او درناوي په رابطه یې هم یو غوره او بې ساري مثال ټینګ کړ چې زما په یادون دجنګي اسیرانو سره دنړي په هیڅ یوه برخه کې داډول انسان دوستانه رویه نده شوي .

ارماکورا په خپلو څرګندونو کې وویل : زه به پخپل رپوټ کې دغه ټول اړخونه په ډاګه کړم او دافغانستان دمقاومت په رابطه به دملګرو ملتونو او ازادي نړي بې پر وایي دنړیوالو مخې ته کیږدم .

ارماکورا وویل : قوماندان حقاني دنړي په جګړیز تاریخ کې دیوه جلا باب او فصل پرانستونکي ګڼلي شي دداسي باب پرانستونکي چې دجنګ او سولې په ډګرونو کې دخپلو غوره صلاحیتونو او منلي موقف له مخې بې یو نوي لوري په نخښه کړیدي .

ارماکورا دژوره دموږیم په لیدو دخوښي او تعجب څرګندونه وکړه وې ویل:

زه به پخپل رپوټ کې دغه ټول اړخونه په ډاګه کړم او دافغانستان دمقاومت په رابطه به دملګرو ملتونو او ازادي نړي بې پر وایي دنړیوالو مخې ته کیږدم

داموږیم په نړیواله سویه دافغان روس دلس کلنې جګړې تاریخ ژوندي او ددغه مقاومت هره ګوټ او زاویه به لدې روښانه او څلند ، ساتي ، ده زیاته کړه تر اوسه په نړي کې دهیڅ یوې جګړې په رابطه دا ډول یو اقدام چې پخپله دیوه ګویا تاریخ بڼه لري ندي لیدل شوي چې داهم دقوماندان حقاني رغنده ابتکاراتو یو غوره بیلګه ګڼلي شي .

ارماکورا ته دخوست دبیا ابادي دپروګرامونو په هکله هم توضیحات ورکړي شول او په تعلیمي ، زراعتي ، روغتیایي او نورو ټولنیزو برخو کې دبیا رغاوني نقشه وروښودي شوه ارماکورا پداسي حال کې په مخې ښه کوله چې دخوست دفاتح دجهادي کارنامو سیاسي نوښتونو او منلي موقف له امله دافغان مجاهد ولس د عظمت او پرتم په وړاندې دجذباتو یوه توپان په مخه اخیستي وو .

په ریښتیا هم چې دافغان مجاهد ولس دقربانیو او قهرمانیو څلنده تاریخ دخوست دفاتح په نوراني څیره کې له ورایه لیدي شو.

ددغه مطلب دلیکلو په وخت کې په خوست کې نیول شوي ټول پوځي افراد که هغه عسکر دي او که ملیشه له مجاهدینو سره ددوي دلس میاشتني خدمت له سندونو په ورکولو رخصت کړي شول دغه افرادوته ۲۰۰ کلداري یو جوړ جامې ،خپلې،واسکت او یو وړین څادر هم ورکړي شو چې بشپړ رپوټ یې تر یوه ځانګړي عنوان لاندې په همدغه ګڼه کې خپرود .

مبصرین او کتونکي وایي چې دنړي دجنګونو په تاریخ کې دالومړي ځل دي چې په دومره ګڼ شمیر جنګي اسیران بیله کومې سیاسي سودابازي خوشي کیږي دایقیناً دخوست دفاتح الحاج مولوي جلال الدین حقاني یو داسي سیاسي بریالیتوب او یو بله ستره فتحه ګڼلي شي چې دمجاهدینو موقف په نړیواله سطحه نور هم روښانه او پیاوړي کوي او له یوه نړیوال حقوقي او منلي پر ستیژ څخه بر خمن ګرځوي .

دوهمه برخه :

دامام ابوحنیفه (رح) ژوند ته یوه کتنه

مولانا عبدالمجید

امام یوسف صاحب وایی چی یوه ورځ دامام ابوحنیفه څخه چا پوښتنه وکړه دفقهی دزده کړی توفیق دی څنګه په برخه شو ؟ امام اعظم وویل توفیق ورکوونکی یواځی خدایتعالی دی هماغه ذات پرما داپیرزوینه کړی خو کله چی ما دطالبی په وخت کی زده کړی ته ملاوتړله اوهوډمی وکړ نو په ټولو علومو باندی می یو جوته او دقیق نظر واچاوه او دهر علم کتګه او نتیجه می وسنجوله ، دخپل تصمیم سره سم می دافیصله وکړه چی علم کلام غوره دی ، خو چی په دوهم ځل می پکښی دبصیرت له مخی فکر وکړ فایده یی راته کمه څرګنده شوه او انجام یی راته غوره ثابت نشو ، ځکه که هر څومره په علم کلام کی یو سړی ماهر شی ، بیاهم خپل خیالات او تصورات دعامو خلکو په مخکی ظاهرولی نشی ، اوپه سړی باندی ډول ډول تهمتونه لګول کیږی او په اخر کی په بدعتی او ګمراه باندی مشهورشی . تردي وروسته می په علم ادب او نحوی باندی غوراو فکر وکړ...

اودی نتیجی ته ورسیدم ،چی یو طرف ته به ناست یم او ماشومانو ته به دادب او نحوی درسونه لولم ، نوددی فائده او پای راته هم چندان موثر معلوم نشو .

بیامی په شعر اوشاعری باندی یو نظر واچاوه په هغی کی راته دستاینی او غندنی ، درواغو او سپکو ویناګانو څخه نور څه ښکاره نشول .

بیامی دقرأت او تجوید په لور خیال لاړ چی فکر می وریاندی وکړ په زړه کی می راغلل چی که په دی زمره کی پیر کمال او اوچت پوړته ورسیږم خو بیاهم نتیجه به یی داوی چی یوخوځنکی به رانه چاپیره وی قران به راسره لولی او بس ، دقران ترجمه او مطلب چی زده کړه یی اسانه نه ده پخپل ځای به همدغسی پاته وی .

بیامی دعلم حدیث فن ته ذهن راستون شو ، فکر می وکړ چی داحادیثو دیوی لویی پانګی راجمع کولو څخه وروسته ماسره اوږد ژوند او مهلت پکار دی تر څو حاجت مند انسانان زما دعلم او پوهی څخه په جوته توګه کټه واخلی ... او داهم یو څرګند حقیقت دی چی په نویو زلمو کی داحادیثو دزده کړی حاجتمندان پیر پیداکیږی .

اما ممکنه ده چی پرماباندی ددرواغو او دحافظی دکمزوری تور پوری کړی شی او تر قیامته به دګان په سپیناوی ونه توانیږم .

دی څخه وروسته می دفقهی دکتابونو پاڼی واړولی راواړولی چی څومره می پری فکر کاوه هومره به یی راباندی اثر زیاتیده او هیڅ نوع عیب ، خرابی او کمزوری راته پکښی څرګنده نشوه .

اوفکر ته می راغله چی دفقهی په زده کړه کی به دعالمانو ، فاضلانو ، بزرګانو او نیکانو دمجلس او ملګرتیا په لامل دهغوی دلوړو اخلاقو څخه دسودمن کیدو ډیری موقعی په لاس راشی ، او داخیره

مې هم زړه ته پریوته چې داسلام ددین ساتنه کول ، فرض په ځای راوړل ، دبندګی حق اداء کول ، دنیا او اخرت ګټل دفقهي دزده کړې څخه سوا ممکن نه بریښي که څوک په فقهه باندې دنیا لاس ته راوړل غواړي نو لوړې مرتبې ته وربانديې رسیدلی شي .

او که عبادت لپاره په خلوت کې کښیناستل غوره کوي نو هیڅوک پرې اعتراض کولی نشي چې ګڼې فلانې سړې بې علمه شیخې کوي . بلکه وایي چې فلانې دفقهي په قوانینو او اصولو باندې روان دی .

« ابو حنیفه ازابو زهره وموفق صـ٥٢ وصمري صـ١٩ »

دعلم نشه او غیبي لاربښونه :

ابو حنیفه صاحب په ځلیرویشت کلنۍ کې دحضرت حماد صاحب سره شاګردشو او اتلس کاله یې دهغه په خدمت او صحبت کې تیر کړل په ١٢٠هـ کې دنړۍ مسلمانانو دیو باکماله مجتهد په صفت وپیژنده ، دهغه وخت یوه پیښه دابو حنیفه دوبناله مخې په دې پول وه ، لس کلونه مې دحماد صاحب په درس کې ناستې کړې وو او هیڅکله مې سبق نه وه پریښې او دعلم په زده کولو او دهغې څخه دګټې اخستلو څخه مې هیچرې سرنه ډګړولی .

یوه ورځ راته دځان سره یو فکر پیدا شو چې باید ځان ته یوه مدرسه پرانزم تر څو پخپله پکې ددرس او تدریس تعامل پیل کړم ، خو داستاد ادب او حیا رامخې ته شوه او زما دهوډ مړاندې یې راپرې کړې او دا جرئت مې ونکړای شو ، دباري تعالی (ج) لوی شان اوعظمت دی ، په دې شپو ورځو کې امام حماد صاحب ته دبصرې څخه دیو دوست دمرګ خبرراغې او دهغه مړې بې له حماد صاحب څخه بل څوک وارث نه ؤ. لذا دده تګ بصرې ته بیخې ضروري وو .

لنډه داچې حماد صاحب بصرې ته رهې شو اوپخپل ځای یې زه کښینولم .

دشاګردانو او حاجتمندانو ماته مخه شوه ، چې دتدریس په دوران کې داسې مسائل رامخې ته شول چې دهغوپه اړه ما دخپل استاد څخه څه روایت نه ؤ اوریدلی .

دمجبوریت له امله مې پخپله رایه (اجتهاد) باندې ځوابونه ورکول اما دداسې مهمو او مغلقو مسئلو یاداشت مې دځان سره ساتلوکوم وخت چې حماد صاحب په بصره کې د دوو میاشتو دتیرولو څخه وروسته راستون شو ، ماورته دهغه مسئلونقلونه وړاندې کړل ، داټولې شپیته مسئلې وې حماد صاحب چې وکتل نو څلویشت یې صحیحې وبللې او په شلو مسئلو کې یې غلطې راته راڅرګندې کړې .

دامهال ماته خپل ځان ښه پوره معلوم شو ، داهوډ او عزم مې وکړ چې ترکومه پورې حماد صاحب ژوندی وی سبق به ورڅخه زده کوم او هیڅکله به یې دعلم پکه جولې پرې نږدم .

دامام اعظم سره دامام حماد صاحب محبت :

حماد صاحب چې دخپل شاګرد اخلاص عاجزی ، خاکساری ، دعلم شوق وذوق ، دالله بنده ګی او نور ګڼ صفتونه ولیدل نو په زړه کې یې ځای ونیوه او دشفقت او مهربانی په پلوشو کې یې رانغښتې وپاللو .

دحماد صاحب دځوی اسماعیل وینادې ،دی وایي یو ځلې زماپلار په سفر تللی ؤ چې دسفر څخه راستون شو ماترینه پوښتنه وکړه ،بابا جانه دسفر نه دراستنیدو په وخت ستاسو په زړه کې دچا دلیدو ډیر شوق ؤ داسماعیل داخیال ؤ چې مابه یاد کړی اما حماد صاحب ځواب راکړ بچیه دابو حنیفه لیدل مې ډیر ارمان ؤ که زما په وس کې وای نو مابه هیڅکله دابو حنیفه څخه سترګې نه وای اړولې .-١

دحضرت حماد صاحب جانشین :

یو څرګندواقعیت دی چې دعلم میراث عالم اخلې او نسب او حسب پکې هیڅ ډول رول نشي لوبولی .

دحماد بن سلمه بیان دی وایی کله چی دکوفی لوی مفتی داستادانو استاد گران او ریښتینی اسلامی دینی عالم (حماد) دمرگ پیاله وڅښله نو دوستانو ، شاگردانو او منورینو سره داسوال پیداشو چی څوك دحماد صاحب په ځای وټاکی تر څودعلم فقهی دا ځلانده منبع جاری وساتل شی دهر چا په زړه کی داوږه په توپونو وه چی که دعلم او عرفان ددرس او تدریس دا چینه جاری ونه ساتلی شوه دیو پلوه به دعلم تږی درپه در او لالهانده شی او دبله پلوه به دامام حمادصاحب نوم دخلقو څخه ورو ورو هیر شی .

ددی مهم او با ارزښته عمل دترسره کولو لپاره لومړی دحماد صاحب ځوی ته دخپل پلار په علمی گدی دکیناستلو وړاندیزوشو ، په ده باندی دعلم نحوی او دکلام دعلومو زیات اثر ؤ له دی امله دفقهی دطالبانو په ده باندی دزړه تسلی ونشوه په ده پسی موسی بن ابی کثیر دادنده په غاړه واخیسته خلك به دپخوانی خوند اولذت په تمه راتلل اما په فقه کی دحماد صاحب دوخت مهارت اوکمال نه موندل کیده دابی کثیر څخه وروسته ابوبکر نهشلی صاحب ته دحماد صاحب گدی وړاندی شوه ده (نهشلی) عذراو معذرت وړاندی کړ ، بیا ابو برده ته وویلی شول دادنده په ذمه واخله هغه انکار وکړ ، ولی بیاهم دابو بکر نهشلی ، او حصین ، اویزیدبن ابی ثابت په مشوره گڼو علماؤ دامام حماد صاحب دعلمی کرسی لپاره امام ابو حنیفه صاحب غوره کړ ، امام اعظم په دی وخت کی دنورو علماؤ په انډول زلمی او کم عمره ؤ ، کله چی دا ډول غوښتنه ورڅخه وشوه نو دی لوړی او مهمی غوښتنی ته یی ددی په نیت دقبلولو ځواب ووایه ، چی دامام حماد صاحب دلاس لگیدلی دادعلم اومعرفت باغ سمسور پاتی شی .

امام اعظم چی تدریس پیل کړ لږی ورځی لاتیری نه وی چی طالبان او دعلم تږی عاشقان دنړی دگوټ گوټ څخه پلی پلی رامات شول ، او درس ځای دطالبانو او نیکانو څخه ډك شو ، امام اعظم دعلم او عرفان خزانی پرانستی او طالبانو ورڅخه پکی پکی جولی یوړلی چی پخپل دور کی یی بل داسی درس ځای پری نشود چی ددی په شان مرغلری او گوهر وشیندلی شی نو ځکه یی دتاریخ په پاڼو کی ساری موندل کیدای نشی .

دادامام ابو حنیفه دعلمیت ، معرفت فقاهت او اجتهاد دمسائلو حل اوفصل او راویستل یی دهغه سخاوت ، مړانی او دهغه دزړینو اخلاقو تاثیر ؤ چی ورځ په ورځ درس او تدریس درندیده . ... او لږه موده کی یی دوخت په ټولو درس ځایونو باندی دخپل قابلیت مهارت او علمی برتری بیرغ وړپاوه ،

« اعقود الجهان صـ١٦٨ موفق صـ٦٢ »

دابو حنیفه دتقوی او پرهیزگاری یوه نمونه :

اسماعیل بغدادی وایی چی یو سړی دیزیدبن هارون څخه پوښتنه وکړه ، یو سړی څه وخت دفتوی ورکولو جوگه کیدای شی ؟ یزید بن هارون ځواب ورکړ: چی کله هغه مفتی دابو حنیفه هومره داختیاط کولو جوگه وی ، سائل وویل شبه ستاهم دغه ویناده هغه (یزیدبن هارون) وویل هو ځکه چی ما دابو حنیفه څخه شبه عالم او پیر پرهیزگار بل څوك ندی لیدلی .

یوه ورځ امام اعظم دیوسړی کورته مخامخ لمرته ناست ؤ ماورته وویل که دلمر پرځای ددیوال سیوری ته کښینی نو شبه به وی ، ابو حنیفه وویل ددیوال سیوری ته نه کښینم ځکه ددی کور په خاوند باندی زما پور دی هسی نه چی ددیوال سیوری ته کښیناستل راته په بی ځایه نفع او سود کی شمار شی ، امام اعظم صاحب هغونا متو امامانو څخه دی چی ټول عالمان او امامان یی پوهی او علم ته گوته په غاښ دی ، ده خپله شپه او ورځ اسلام ته وقف کړی وه او بلاخره په ١٥٠ هجری کال کی یی له دی فانی نړۍ څخه سترگی پټی کړی او روح یی حقیقی مالك ته وسپاره .

دحضرت امام ابو یوسف دفقاهت درجه

دمحمد سرور صدیق مل لیکنه

دحضرت امام ابو یوسف نوم یعقوب او دپلار نوم یی ابراهیم دالضاری نسب سره تعلق درلود او په کال ۱۱۳ هـ ش په کوفه کی خپلی منورې سترگی دنیاته غړولی وی ، دخپل والد صاحب دشفقت له سیوری په وړوکوالی کی بی برخی شوی وو .

په هغه وخت کی دکوفی ښار دعلم مرکز بلل کیده چیرته چی ډیر غښتلی او دینی عالمان موجود وو دلته به له ډیرو لیرو سیمو دعلم او دپوهی تږی راتلل او خپلی علمی تندی به یی ماتولی ددرس او تدریس سلسله په ډیره لوړه سویه روانه وه امام ابویوسف (رح) دامام ابو حنیفه (رح) په خاصو شاگردانو کی حسابیږی دامام ابو حنیفه (رح) له علمی شهرت او دهغه له درس او تدریس څخه سخت متاثر ؤ همدا علت ؤچی امام ابو یوسف یی دامام ابوحنیفه حضور ته وکشولو ، ویل کیږی چی یو ورځ امام ابو یوسف کوم نږدی خپل رشته دار ولیده چی هغه دامام ابو حنیفه په مجلس کی ناست دی نو هغه یی دامام ابوحنیفه له مجلس څخه پورته کړ اوورته وی ویل ولاړشه کوم بل کمال زده کړه دلته خوبه له لوږی مړشی ، له څوورځو وروسته چی کله دامام اعظم ابو حنیفه سره دهغه لیدنه وشوه نو دغیر حاضری پوښتنه یی ورڅخه وکړه ، امام ابو یوسف ټوله قصه ورته بیان کړه نو امام ابو حنیفه ورته سل درهم ورکړل او ورته یی وفرمایل پدی خپله خرڅه وکړه درس ته دوام ورکړه چی کله درسره ختم شی نو ری هم واخله ، دامام ابوحنیفه ددی شفقت په عوض کی خدای (ج) امام ابو یوسف ته علم او دولت دواړه ورپ[illegible] کړل ، په څینو روایتونو [illegible] داهم راغلی دی چی دهغه مو، په (ابویوسف) دجامو وینځلو کار زده کاوه ، لیکن هغه دامام ابو حنیفه په مجلس کی دعلم زده کړی ته ترجیح ورکړه ، چی کله یی مورته پته ولګیده نو ویی غوښتل چی خپل زوی دامام اعظم له مجلس څخه بوزی نو امام ابو حنیفه ورته وفرمایل ، «داماشوم خو دپستی په غوړیو کی دحلوا پخولو چل یادوی »

ددی ټولو ستونزو سره سره امام ابو یوسف دینی علومو زده کړی ته دوام ورکړ تردی پوری چی یوه ورځ داسی هم راغله چی دامام اعظم ابوحنیفه هغه پیش گویی په حقیقت بدله شوه ، امام ابو یوسف دهارون الرشید پاچا سره په دستر خوان ناست وو چی دپستی په غوړو کی تیاره شوی حلوا هم راوړل شوه چی کله یی دهغی په خوړلو پیل وکړ نو هارون الرشید ته یی دخپل مشفق استاز پیش گویی هم بیان کړه .

کله چی امام ابو یوسف ددینی علومو دزده کړی څخه فارغ شو نو

په پیرو سختو اقتصادي مشکلاتو کي يي واده وکړ.
دهغه دغريبي په کيسو کي داهم بيان شويدي چي دطالبي په دوره کي دهغه سره دکاغذ او قلم اخستلو پيسي هم موجودي نه وي ، يوه بله کيسه کي ذکر شويدي چي دده دکور په کوڅه کي يو يهودي اوسيده هغه دخپل کور ديوالونه دومره لوړ کړل چي کوڅه تنګه شوه نوامام ابو يوسف پدي کار اعتراض وکړ يهودي ورته داستهزا په توګه وويل چي کله ستاکوم سپرلي راشي او کوڅه تنګه وي نو په هغه وخت به زه خپل ديوال پرنګ کړم ، خداي پاک هغه وخت هم راوست چي امام ابو يوسف ته دقضا منصب په برخه شو درجي يي لوړي شوي نودهغه سپرلي په همدي کوڅه راغله نويهودي ته يي دهغي وعدي يادونه وکړه اوبلاخره هغه خپل ديوال پرنګ کړ .
امام ابو يوسف ته خداي پاک ډيره پوهه او علمي نکاوت ورکړي وو دهغه علمي شوق دي اندازي ته رسيدلي وو چي کله دهغه والد(پلار) په حق ورسيده هغه ته داډيره ګرانه وه چي خپل درس قضا کړي نو ځکه يي دخپل پلار په جنازه کي ګډون ونکړای شو او همدا راز يي دخپل زوي په جنازه کي هم شرکت ونکړای شو ، امام ابو يوسف

کله چي امام ابو يوسف ددينی علومو درده کړي څخه فارغ شو نو په پيرو سختو اقتصادي مشکلاتو کي يي واده وکړ.
دهغه دغريبي په کيسو کي داهم بيان شويدي چي دطالبي په دوره کي دهغه سره دکاغذ او قلم اخستلو پيسي هم موجودي نه وي ، يوه بله کيسه کي ذکر شويدي چي دده دکور په کوڅه کي يو يهودي اوسيده هغه دخپل دکور ديوالونه دومره لوړ کړل چي کوڅه تنګه شوه نوامام ابو يوسف پدي کار اعتراض وکړ يهودي ورته داستهزا په توګه وويل چي کله ستاکوم سپرلي راشي او کوڅه تنګه وي نو په هغه وخت به زه خپل ديوال پرنګ کړم ، خداي پاک هغه وخت هم راوست چي امام ابو يوسف ته دقضا منصب په برخه شو درجي يي لوړي شوي نودهغه سپرلي په همدي کوڅه راغله نويهودي ته يي دهغي وعدي يادونه وکړه اوبلاخره هغه خپل ديوال پرنګ کړ .

دمسلو په استخراج کي ډير مهارت درلود همدا راز هغه ته خداي پاک په تفسير ، حديث ، او داسي نورو علومو کي لوړه برخه ورنصيب کړي وه مولانا عبدالحق ليکلي دي چي امام ابو يوسف په حديثو کي ډير ماهرو ليکني دفقه دعلم سره يي درزياتي علاقي درلودلو په اساس هغه دمحدث په صفت مشهور نه شو ، هغه زياتوي چي امام ابو يوسف رومبي شخصيت و چي دحنيفي مذهب مطابق کتابونه تصنيف کړل او په ټوله نړي کي يي دامام ابو حنيفه قصه خپره کړه .
ځيني عالمان پدي نظردي چي که چيرته امام ابو يوسف نه وي نو دامام اعظم صاحب دفقهي به چا نوم قدرهم نه پيژندلی ، که څه هم پدي نظرکي ډيره مبالغه ده خو بيا هم دامام ابو يوسف خدمتونه او حنيفي فقهي لپاره به زړه پوري هلي ځلي لکه دلر څرګندي دي

دقضا منصب :

دقضا منصب په حقيقت کي ډيره لوړه وظيفه ده ډيرلوړ ذهانت او علمي رتبي ته اړه لري ، امام ابو يوسف ته هم دقضا وظيفه دهغه دعلمي لوړ تيا او بي مثله ذهانت دحديثو او تفسير په علم کي دپوره مهارت په بناورکړل شوي وه، دهغه دقضاوت په دورکي دهغه فيصلي په تاريخ کي ځانګړي حيثيت لري .
دهغه دذهانت او ښه استعداد ډيري کيسي مشهوري دي ، يوځلي هارون الرشيد پاچا امام ابو يوسف بي وخته او غوښت ، کله چي امام ابو يوسف دپاچا حضورته ولاړ نووي ليده چي عيسي بن جعفر هم دهغه سره ناست دي دوي تر مينځه

دهغه دذهانت او سُنه استعداد ډیر کیسی مشهوری دی ، یوځلی هارون الرشید پاچا امام ابو یوسف بی وخته او غوښت ، کله چی امام ابو یوسف دپاچا حضورته ولاړ نوری لیده چی عیسی بن جعفر هم دهغه سره ناست دی ددوی تر مینځه مباحثی جریان درلود ، دهارون الرشید ټینګار پدی وو ، چی عیسی بن جعفر دی خپله وینځه یاپه ده خرڅه کړی یادی بخشش ورکړی ، عیسی بن جعفر ورته ویل چی ما قسم کړیدی چی دا وینځه به زه نه خرڅه کړم او نه به یی چاته بخشش ورکړی نو دا کړکیچ به څه وړ حل کړای شی ؟ له یوی خوا دپاچا صاحب اصرار او له بلی خو دعیسی قسم !
قاضی امام ابو یوسف صاحب داکړکیچنه مسله داسی حل کړه چی نیمه وینځه دی بخشش کړای شی دواړه مشکله به رفعه شی .

مباحثی جریان درلود ، دهارون الرشید ټینګار پدی وو ، چی عیسی بن جعفر دی خپله وینځه یاپه ده خرڅه کړی یادی بخشش ورکړی ، عیسی بن جعفر ورته ویل چی ما قسم کړیدی چی دا وینځه به زه نه خرڅه کړم او نه به یی چاته بخشش ورکړم نو دا کړکیچ به څه وړ حل کړای شی ؟ له یوی خوا دپاچا صاحب اصرار او له بلی خو دعیسی قسم !
قاضی امام ابو یوسف صاحب داکړکیچنه مسله داسی حل کړه چی نیمه وینځه دی بخشش کړای شی دواړه مشکله به رفعه شی .
یوه بله کیسه هم مشهوره ده دخلیفه هارون الرشید اودهغی (تبر) تر منځه په کومه خبره زړه بدګی پیدا شو نو هارون الرشید خپلی کړی ته وویل ، که چیری نن زماله پاچاهی څخه بهر ولاړه نشی نو زماله خوا به طلاق شی . چی کله دقهر وخت تیر شو پاچا او کدوه یی ډیر پیښمان شول . نو قاضی صاحب دهارون الرشید (سُخی ته) اوویل چی دخلیفه هارون الرشید پاچاهی خو ډیره پراخه ده او ته نشی کولای بهر تری ولاړه شی نوداسی وکړه چی جومات ته ولاړه شه ، چیرته چی دخلیفه پاچاهی نده حاکمه ، پاچا او سُخه یی دقاضی امام ابو یوسف پدی فیصله ډیر خوشحال شول او هغه ته یی ډیر انعام ورکړ .
یو ځل دهغه په مجلس کی دیوه مسلمان مقدمه حاضره شوه کوم چی یو نوانی یی په قتل رسولی وو نو قاضی امام ابو یوسف دقصاص لپاره شرط دامقرر کړ چی ډومبی دددی ثبوت لپاره دوه شاهدان حاضر راوستل شی .
مقتول تراخره وخته پوری جزیه اداکوله : دشاهدانو دنه حاضر ولو په اساس ملزم خلاص شو دهغه دعبادت تقوی پرهیزګاری ډیری کیسی مشهور دی دمرګ په وخت کی هغه داسی ویل : ای خدایه ته خو عالم یی چی ماتراوسه پوری حرامه روزی نده خوړلی . بالاخره دادعلم بله ډیوه چی په ټول اسلامی امت یی رڼا یی او فیض خپوروو دنه شپیتو کلونو په عمر په ۱۵۲ هجری کال په بغداد کی وفات شو او امام ابو یوسف ډومبی شخصیت وو چی دقاضی القضاه په لقب مشهور شو ، دامام ابو یوسف ډیر علمی اثار پاتی شویدی چی په هغوی کی کتاب اخراج یولوړ رتبه علمی تصنیف بللی شو .

ځانګړه څیره

داخل داسلامی انقلاب دابدی ژوندیو دقافلی له لارویو څخه دهغه چا دسرلوړی ژوند پل پر پل باندی یو څه کښو چی نه دجیلونو زولنو ویرولی ، نه په غرواو میروکی دباطل او ملحدینو له مینځه ورلو په خاطر شپو ، ورځو ستړی کړی اونه یی دوزارت او ریاست مینی جهادته دتګ په لاره کی پښوته زولنی اچولی ، دهغه چا په یاد قلم خوزو چی دظالم دنسکورولو په خاطر یی دګولیو استقبال ته وردانګلی ، دیرغلګرو په وړاندی دفولادی غره په شان دریدلی دملحدینو پر تتر یی دکلاشینکوف ججوری تشی کړی ، چم په چم یی دښمن پسی زغاسته کړی خونه ستړی شوی ، نه یی دمه کړی اونه یی دظالم امرته لبیك ویلی ، داداسلام او قران داصولو «مطیع» مطیع الله چی اصلی نوم یی ګلباز دی په (۱۳۲٦)هجری شمسی کال کی دپکتیا ولایت په زیروك علاقداری کی دولی خیل په کور کی دی فانی نړی ته سترګی غړولی ، په خپل کهول او کلی کی خاپوړی کړی او رالوی شوی ، د ابتدائیی زده کړی په دوران کی دخپل ټولګی دممتازواو تکړه زده کونکو څخه ؤ ، ددارلمعلمین څخه تر فارغیدو وروسته یی دوه میاشتی دښوونکی په صفت دنده سرته ورسوله خووروسته کله چی دحکومت لخوا داسلامی غورځنګ پر غړو دمبارزی ساحه را تنګه شوه ، وظیفه یی خوشی کړه او هجرت یی وکړ .

شهید مطیع الله په هغو عملیاتو کی چی په (۱۳٥٤) کال کی دالحاج مولوی جلال الدین حقانی تر قوماندی لاندی دمنځکی په سیمه کی دارګون په حکمران او نورو ملګرو سرته ورسیدل ګډون درلود وروسته بیا کله چی مولوی جلال الدین حقانی دحکومت له منګولو خلاص شو او دهجرت لاریی خپله کړه دی یی هم ددی قافلی ملګری شو او هجرت یی وکړ .

مطیع الله داسلام سره مینه درلوده او غوښتل یی په همدی مینه کی ځان دمجنون په شان لولپه کړی ، خپل ټول ژوندیی اسلام ته وقف کړی ؤ او شپه ورځ یی داسلام دسرلوړی او خلکو دسوکالی په خاطر منډی رامنډی وهلی ، کله چی دثور کرغیړنه کودتا وشوه خپلی اسلامی هڅی او فعالیتونه یی لا ګړندی کړل ، سنګر په سنګر او مورچه په مورچه دمجاهدینو تر څنګ پریوت ، دروسانو او دهغوی دګوډاګیانو په مقابل کی توره وچلوله اوله دی لاری داخروی ګټی ترڅنګ اسلامی انقلاب ته زیات افتخارات وکټل .

مطیع الله دمولوی محمد یونس «خالص» په اسلامی حزب کی دنظامی شورا غړی هم ؤ ، دانجنیر احمد شاه په حکومت کی دکرنی

دوزارت دندی ورسپارل شوی وی او دپروفیسر صبغت الله مجددی تر مشری لاندی حکومت کښ کورنیو چاروزارت مرستیال ؤ خوده ددی ټولو مصروفیتونو سره سره دوزارت یا ریاست په پلمه ځان دجهاد د مورچلونو څخه نه دی په شاکړی دپکتیا او پکتیکا ولایتوپه قهرمانانه معرکو کښ تل منظمه برخه درلودلی او دهغی سربیره یی په ننګرهار ، کنړ ، اولوګر کی دروسانو او دهغوی دګوډاګیانو پر ضد کولی چلولی ، یوورود یی «میکائیل» حق او اسلام دسر لوړی په لاره کی ځان قربان کړی اودی پخپله دری ځلی ددښمن سره په مخامخ نښتو کی ټپی شو ، یوځل د۱۳۶۵ کال دوری میاشتی په ۲۵ نیټه دژوری سره نږدی ددښمن دتوپ ګولی دلګیدو له امله ټپی شو ، دالهجرة والجهاد په روغتون کی ترڅه وخت بستریدو وروسته یی صحت ښه شو او بیرته یی دجهاد خواته مخه کړه.

شهید مطیع الله به زیات وخت دجهاد په تودو مورچلو کی دمجاهدینو ترڅنګ شپی ورځی صبا کولی ، په زیاترو عملیاتو کی به پخپله په لومړی کرښه کی جنګیده ، دجهاد په دوران کی دډیرو روسانو او دهغوی دګوډاګیانو ناپاکو هیلو ته کفن وراغوستی ، دډیرو ملحدینو پر سر یی خاوری امبار کړی او په دی توګه یی برغلګر دښمن ته دغاښ ماتونکی ځواب کی خپله وند ه ترسره کړی.

شهید مطیع الله دنادر شاه کوټ دفتحی په عملیاتو کی مستقیمه برخه درلوده اودنادر شاکوټ تر فتحی وروسته کله چی د۱۳۶۸ کال ۲۹/٤ دهغه موټر دلیدو په لور وروخوځید چی ځلوروروځی وراندی ددښمن دماین په واسطه له مینځه تللی ؤ یوماین دشهید مطیع الله دریور پسی وچاودید ، دریور، مطیع الله او دوه تنه نور دشهادت په ویاړ مفتخر شول دشهید مطیع الله جنازه د۱۳۶۸ کال دزمری په ۳ نیټه په زیروک کی خاوروته وسپارل شوه ، دجنازی تر ښخولو وروسته یی دزمری په ٥ په پیښورکی دحزب اسلامی مولوی خالص لخواد تعلیم اوتربیی ریاست په انګرکی فاتحه واخستل شوه ، په هغی کی دعبوری حکومت دجمهور رئیس صبغت الله «مجددی» سربیره عبدالرب رسول سیاف دعبوری حکومت صدراعظم ، مولوی محمد نبی «محمدی» ددفاع وزیر قاضی امین «وقاد» داسلامی اتحاد دداعیی مشر مولوی محمد یونس «خالص» دکورنیوچاروزیر اونوروزیات شمیر انصارواو مهاجروګډون کړی ؤ، خومولوی صاحب جلال الدین «حقانی» چی ورته یی دمشر ورور حیثیت درلود په دی وخت کی سعودی عربستان کی ؤ اووی نشو کړای دشهید په جنازه او فاتحه کی برخه واخلی .

شهید مطیع الله داسلامی انقلاب دهغو سرتیرو ، باتورو او نه هیریدونکو څیرو څخه ؤ چی کارنامی به یی لارو یو ته دلاری مشال وی ، مور ددی اتل ورور روح ته دعقیدت پیرزوینی وراندی کولوپه ترڅ کی خپلی خبری رانغاړو او دبخښونکی خدای (ج)څخه ورته دجنت فردوس غوښتونکی یوو .

دلته دهغو جګړو یادونه هم کوو چی دخوست دفاتح الحاج مولوي جلال الدین حقاني دپروګرام له مخي دمطیع الله خان په قوماندهٔ پردښمن سرته رسیدلي :

۱- په ۱۳٥٤ کال کي دمنځکي دپاڅون پروګرام دمحترم حقاني ؤ او دجنګ قوماندهٔ دشهید مطیع الله خان په لاس کي وه .

۲- په ۱۳٥۸ کال کي د دني پر قواو دعملیاتو پروګرام دمحترم حقاني ؤ او دجنګ قوماندهٔ دشهید مطیع الله خان په لاس کي وه .

۳- په ۱۳٥۷ کال کي دترمیري ټاپوګانو باندي عملیاتو پروګرام دمحترم حقاني ؤ او عملیات دشهید مطیع الله خان تر قوماندي اجرا شول .

٤- په ۱۳٥۷ کال کي دلیږي پر تاني دعملیاتو پروګرام دحقاني صاحب ؤ دعملیاتو مشر مولوي ګربز او مرستیال یي شهید مطیع الله خان ؤ .

٥ - دنادرشاه کوټ دفتحي دعملیاتو پروګرام دمحترم حقاني صاحب ؤ او دعملیاتو قوماندهٔ دشهید مطیع الله په لاس کي وه.

بسم الله الرحمن الرحيم

اعلامیه شورای سوم سرتاسری قوماندانان جهادی افغانستان

ان الله يحب الذين يقاتلون في سبيله صفاء كانهم بنيان مرصوص .

بتاسي ازفيصله كمسيون عالي شوراي سرتاسري قوماندانان جهادي افغانستان كه بتاريخ ۲۰ عقرب ۱۳۷۰ در ولسوالي خوست ولايت پكتيا بمنظور غور وبررسي وضع سياسي ونظامي كشور ، تدوير جلسه سوم شوراي سرتاسري قوماندانان جهادي افغانستان راپيش بين نموده بود بناءً بتاريخ ۸ - ۱۲ دلو ۱۳۷۰ به تعداد بيش از ۵۵۰ تن قوماندانان جهادي از تنظيم هاي مختلف واقشار مختلف ازهمه اكناف كشور در ولايت پكتيا گرد هم امده و تصاميم اتي را اتخاذ نمودند .

۱- تحريم هر نوع اتش بس دوام جهاد مسلحانه هم اهنگ ومنظم الي اسقاط رژيم ملحد واستقرار حكومت اسلامي در افغانستان .

۲- حق تعين سرنوشت وتشكيل حكومت اسلامي در افغانستان حقوق حقه ملت مجاهد ومسلمان مابوده كه در وضعيت حساس فعلي بعنوان يك دوره انتقالي عبارت از علماي كرام ، قوماندانان جهاد ، تنظيم هاي جهادي ، سران اقوام ، روشنفكران كه از مليتهاي مختلف افغانستا ن نمايندگي نمايد ميباشد.

تحميل هر طرح ديگر خارجي مداخله در امور داخلي كشور تلقي ميگردد.

۳- قوماندانان جهادبه پيروي ازماده دوم اعلاميه هذاپلان پنج فقره يي ملل متحد را با در نظر داشت ملاحظات وتوضيحات در بعضي از مواد ان كه مخالف ارمان جهاد ومنافع مانه بوده ومتضمن ايجاد حكومت اسلامي در افغانستان باشد مخالفت نمي نمايد .

٤- شوراي قوماندانان ازقام روساي تنظيم هاي جهاد تقاضا ميكند كه صفوف خودرا متحد ساخته جلو هر نوع مداخله ودسايس خارجي رابگيرند ، درغير ان دستاورد هاي جهاد اسلامي وتماميت ارضي افغانستان به خطر خواهد افتاد .

۵- كمسيون باصلاحيت تعين گرديد تا فيصله هاي شوراي سوم را تطبيق نموده وامور ذيل راتعقيب نمايد .

الف: فرض تهيه يك طرح مكمل وجامع براي اقامه حكومت موقت اسلامي تماسهاي لازم بارهبران جهاد وهمه عناصر ذيدخل در قضيه افغانستان برقرار گردد .

ب : تشكيلات اردوي منظم اسلامي راترتيب ودر تاسيس ان قدمهاي موثر جدي وعملي بردارند .

ج : امور اداري وارتباطات شورا را مطابق لوايح تثبيت شده قبلي اجرات نمايند .

دجبهه جهاد جریدي په پوه ګڼه کي دستر مجاهد الحاج مولوي جلال الدین حقاني صاحب پرخلاف یو مطلب خپور شوي و چي وروسته بیا حضرت صاحب صبغت الله مجددي دهغه مطلب دتردید په رابطه الحاج حقاني صاحب ته یو لیک استولي ؤ موږ دلته دجناب حضرت صاحب لیک درنو لوستونکو ته وړاندي کوو.
اداره

بسم الله الرحمن الرحیم

دولت اسلامی افغانستان

شماره

تاریخ ۱۳۷۰/۱۰/۹ هـ ش

جناب محترم مجاهد کبیر جلال الدین حقانی صاحب السلام علیکم ورحمة الله وبرکاته!

مکتوب سلامتی شما رسید و از نشریهٔ فتوی در جریدهٔ جبهه راجع به شخص جناب شما تذکر داده بودید، به یقین عرض می شود که این فتوی و نشریه در وقتی صورت گرفته که بنده به خارج از پاکستان به سفر مشغول بودم، من بکلی مخالف همچو عمل و فتوی بوده و به شخص شما و همه علماء و مجاهدین قلباً احترام دارم، از تفصیل آن فتوی در همین شب چهار روز واقف شدم که خیلی باعث رنجش من گردید، دأب و اخلاق شخص من و فامیلم این چنین نبوده به بعضی اشخاص و رهبرانیکه کلمات بسیار ناگوار و قبیح در جرائد رسمی خود در حق من استعمال کرده اند، من جوابی نداده ام چه جائیکه شما که یک دوست سابقه دار ما هستید همچو پیش آمد و اظهاراتی روا دارید باشم محال است، بهرحال من از آن عملی که صورت گرفته با اینکه نه به اشاره و نه به امر من صورت گرفته قلباً معذرت خواسته و انشاء الله تلافی آنرا در همان جریده خواهم نمود سلامتی و توفیق مزید شما را در راه اعلاء کلمة الله و آزادی وطن عزیز از بارگاه رب العزت جل وعلا مسئلت می نمایم > خداوند کریم حافظ شما >

صبغة الله المجددی

دافغانستان پر فضاي قلمرو دروسانو لومړني تيري

ليکوال: سيد سمي الدين هاشمي

* پر پکتيا دروسي الوتکو بمباري (۱۳۰۳)هـ ش

پر افغانستان باندي دسره ښکيلاک تيري بلوسيدني او راشکيلوني پلان ډير زوړ او پخواني و چي له پطرکبير څخه رانيولي بيا زموږ پر هيواد باندي دمستقيم تيري پوري په بيلو بيلو رختونو کي بيلي بيلي بڼي ځانته غوره کړي وي .

موږ دلته په دي ليکنه کي دامان الله دحکومت په وړاندي دپکتيا دمومنو خلکو دپاڅون په بڼي رامنځته کيدو ، وړاندي تګ ، دبري په وړاندي دڅنډونو ځنډونو او بالاخره دله منځه تلو دمو املوپه پس منظر څه نه وايو بلکه هدف موبحقايقو او واقعيتونو په رڼا کي زموږ دهيواد په فضاي قلمرو دير غلګرو روسانو لومړني تيري لنډه څيړنه او سپړنه ده .

«اداره»

کله چي دپکتيا حُدرانو او منګلو ميړنيو قومونو دسيمي ددوتنو نوميالیو علماو ملا عبدالرشيد خان او ملا عبدالله خان په مشري دامان الله خان دحکومت پر ضد پاڅون وکړ او د ۱۳۰۲ هـ ش دحوت په ۲ نيټه يي (چي ۱۹۲٤ م کال دمارچ له مياشتي سره سمون خوري) دګرديز ښار محاصره کړنو بيالړه موده وروسته له پاڅون کوونکو سره دتحصيلدار عبدالکريم خان په يو ځاي کيدو پاڅون او مقاومت نور هم پياوړي او ځواکمن شو .

امان الله خان په۱۳۰۲هـ ش کال کي په پغمان کي لويه جرګه راوبلله او غوښتل يي چي دجرګي په ترڅ کي داساسي قانون دتصويبولو تر څنګ د پکتياد ميړنيو خلکو دپاڅون دټکولو او محکومولو لپاره دملت ملاتړ او ننګ تر لاسه کړي ، خوپه دي برخه کي يي بري په برخه نشو لودجرګي برخه والو علماوواو قومي مشرانو ورسره په ډاګه مخالفت وکړ .

په پکتيا کي جګړه تر يوه کال پوري روانه وه ، دامان الله خان حکومت پخپل ټول ځواک دهغي دغلي کولو او دخلکو دځپلو هڅه وکړه او په دي لار کي يي خپله هره وسيله او وسله په کار واچوله ، له يوي خوا يي خپلو وسله والو قواو ته دزور ازموينې قوماندې صادروله او له بلي خوا يي ددي پاڅون په اړه ناوړه تبليغاتو ته ادامه ورکوله حتي چي دخپلو ناوړو تبليغاتوپه بهير کي يي ددي پاڅون مشري او تحريک نسبت هم نوروته کاوه ، دتبليغاتي پاڼو دويشلو له لاري يي هڅه کوله چي دنورو ولاياتو دقومونو او قبايلو احساسات دپکتيا دخلکو په مقابل کي راوپاروي .

خو چي دغه ټولي ناوړي هلي ځلي ، زور ازموينې کومي مطلوبي نتيجي ته ونه رسيدلي او حکومت ونشو کړاي چي پر او ضاع بشپړ مسلط شي ، نو له انګريزانو څخه يي دالوتکو غوښتنه وکړه تر څو دپکتيا مومن وګړي پري وځپي .

انګريزانو په پيل کي داغوښتنه ومنله خو بيا وروسته يي پيلوټانو په هکله دنه موافقت په اساس له خپل هوډ نه راوګرځيدل .

دهروابط خارجي افغانستان تانيمه قرن بيستم ، نومي کتاب ليکوال لودويک ادمک په دي اړوند ليکي :

« دافغانستان دولت د ۱۹۲٤ م کال په اوړوکي دهندوستان له دولت نه (چي هغه وخت دانګريزانو مستعمره

وه) داړو دوړکوونکو دځپلو او ټکولو او دهغوي په وړاندې دمقابلې لپاره دالوتکو غوښتنه وکړه ، خو په دې شرط چې ددغو الوتکو پیلوټان باید انګریزان نه وي .

انګلیسانو چې خپلې الوتکې یې دروسي پیلوټانو په لاس نه ورکولې وړاندیز یې وکړ چې جرمني پیلوټان باید دغه الوتکې وچلوي نو په همدې اساس یې شپږ الوتکې چې پر هغوي په لوې خط ده الله اکبر » کلمه لیکلې وه ، دانګریزي پیلوټانو په وسیله چې شخصي کالي یې اغوستي وو ، کابل ته ولیږل شوې ترڅو چې هلته یې له وعدې سره سم جرمني پیلوټانو ته وسپارې خو کله چې دا الوتکې کابل ته ورسیدې دانګلیسي حکومت نظر واوښت او څرګنده یې کړه چې لکه څنګه چې نوارسا دسولې دمعاهدې په اساس دالمان پیلوټان دافغانستان په فضا یې قلمرو دجنګي الوتکو دپرواز حق نلري ، نو ښه داده چې همدا انګلیسي پیلوټان دالوتني دنده سرته ورسوي خو دافغانستان حکومت داغوښتنه ونه منله په دې وخت کې روسانو چې همدې ته سترګې په لارو له موقع نه استفاده وکړه او رامخې ته شول خو الوتکې یې افغانستان ته راوستلې او دپاڅون کوونکو مورچلونه او مواضع یې بمباري کړې ».

روسانو چې دامان الله خان دخوشحالولو لپاره دهیڅ ډول جنایت نه غاړه نه غړوله ، دافغانستان حکومت ته دمرستې پیشنهاد وکړ ، او دکابل دحکومت په موافقه یې دخوست ښار او شاخوا سیمې په ډیرې بې رحمې سره بمباري کړې .

دلته دموضوع دښه وضاحت او دروسانو ددې جنایت دڅرګند ثبوت په توګه پخپله دیو روسي لیکوال اقابکوف لیکنه لولو چې څو کاله یې دروسانو دجاسوسي شبکې کې ، جې ، بې دغړې په توګه په افغانستان ، ایران ، ترکیې او نورو اسلامي هیوادو کې جاسوسي کوله اوبیا یې فرانسې ته پنا یوړه او په ۱۹۳۵ کال کې دکې ، جې ، بې له خوا ووژل شو .

نوموړې لیکې : « دخوست په پیښه کې موږ دافغانستان دحکومت مرستې ته راغلو « ستارک » دروسي دهوایي قواو په وسیله دمرستې وړاندیز وکړ چې بې له څنده دافغانستان حکومت په پوره لیوالتیا سره ومانه اوبیا روسي الوتکو داړدوړ کوونکو مورچلونه په کلکه بمباري کړل ، له دغه بریالیتوب ته وروسته « استارک » دافغانستان دولت ته پیشنهاد وکړ چې ترڅو دوې ته اجازه ورکړي چې دروسي دولت له خوا په افغانستان کې یوه هوایي اډه جوړه شي ، چې دهندوستان دحملې په صورت کې ترې استفاده وشي چې له موافقې نه وروسته موږ بې له څنده لس الوتکې دپیلوټانو او تخنیکي عملې سره افغانستان ته ولیږل ، اودغسې دسرې اردو عمومي قوماندانې وکړاي شول ، په افغانستان کې یوه ستراتیژیکه اډه ترلاسه کړي ».

ددغه بمباري په وسیله چې په واقعیت کې یې پر افغانستان باندې دروسانو لومړنې هوایي تیرې ګڼلاي شو ، خوست او همدارنګه دپکتیا یو شمیر نورې سیمې په بشپړه توګه ویجاړې شوې ، او په سل ګونو تنه پکې شهیدان او ژوبل شول .

دجنایات روس درافغانستان » کتاب لیکوال لیکي چې :

امان الله خان ددغې فتحې له امله جشن جوړ کړ او خپلو عسکرو ته یې حکم وکړ چې ددغه برې په وياړ رسم ګذشت اجرا کړي .

ویل کیږي چې په دغه پیښه کې دحکومت قواو په سل ګونو تنه بندیان کړل چې بیا وروسته یې له دغو بندیانو څخه ۵۳ تنه اعدام او پاتې نور یې جبرا عسکرې ته سوق کړل .

دپاڅون یو مشر تحصیلدار عبدالکریم ده ۱۹۲۵ ع کال په لومړیو کې دې ته اړوت چې شاته لاړ شي ، اوله سرحد نه واوړي چې هلته بیا دانګریزانو له خوا ونیول شول ، او بندي کړاي شو .

ددې پاڅون نور برخه وال مشران هم ده ۱۹۲۵ کال دجنوري په میاشت کې دامان الله خان دلاسپوڅو له خوا ونیول شول او کابل ته ولیږل شول .

وروسته له دې چې دپکتیا ځمکه ددغه ځای دمومنو وګړو په وینو سره شوه دخلکو پاڅون ظاهرا دیوڅه وخت لپاره غلې شوخو وروسته یې بیا څپې په غورځنګ شوې .

ماخذونه :(۱) خاطرات اقابکوف

(۲) روابط خارجي افغانستان تانیمه قرن بیستم ، لیکوال لودویک ، ژباړن پوهاند فاضل

(۳) جنایات روس در افغانستان از امیر دوست محمد خان تابیرک کارمل ، لیکوال ډاکټر حق شناس

دپکتیا اوپکتیکا ولایتونو دصحی کمیټی (HCPP) اهداف

دمیر غوث الدین لیکنه

افغانستان د۱۳ کلنی جګړی په ترڅ کی وران ویجاړ شوی دژوند شرایطوپه داسی بڼه تغیر موندلی چی بیلابیلو ساری او غیر ساری ناروغیو ته یی زمینه مساعده کړی چی زیات شمیر خلك یی په خپله لمن کی رانغاړلی او دا ناروغی یی زوروی ، دکرنی ځمکی دابیاری دسیستم دخرابوالی ، مینونو دموجودیت او کړکیچونو سیاسی حالاتو له وجی بایرپاتی شوی او زراعتی حاصلاتو چی دخلکودیو څه لاس ته راوړلو ذریعه وه محدود شوی ، دمالداری سره هم زموږ خلکو زیاته مینه درلوده ،او هغه هم په اوستیو شرایطو کی چی باید څه وړوی نه دی ، دخلکو دارتباط لاری له مینځه تللی ، دخلکو درده کړی سطحه ټیټه راغلی او زیات شمیر ماشومان بی زده کړی پاتی شوی . خوزموږ اتلو مجاهدینو ددیارلس کلن جهاد په ترڅ کی دولایتونو زیاتره برخی دکمونستانو له منګولوازادی کړی او مزدور رژیم هیڅکله نه دی بریالی شوی چی خپل صحی فعالیتونه دلویو ښارونو ته رسوی ، په داسی حال کی چی دپنځو ملیونه مهاجر وو ، یو نیم میلیونه دشهیدو سره بیره اته ملیونه خلك په کلیو او باندو کی صحی مرستو ته سترګی په لاردی ، د۱۹۸۰ م راهیسی دافغانستان په زیاترو برخو خاصتاً پاکستان سره په یوه پوله پرتو ولایتونو کی خیریه موسسو صحی کارکونکی او کلینکونه فعال کړی همدارنګه د(۱۹۸۵م) کال راهیسی دجنوبی ولایاتو دجبهاتو صحی څانګی دالحاج مولوی جلال الدین حقانی تر مشری مجاهدینو او دسیمی خلکو ته زیاتی صحی مرستی رسولی خو دهغه ضرورت له امله چی دمجاهدینو په جبهاتو او ازادوشوسیمو کی صحی کارکونکوته محسوسیده دی اداری په (۱۹۸۹) کال کی دصحی کارکونکو دروزلویو کورس په میرانشاه کی پیل کړ ، دصحی اساسی کارکونکولومړی (۲۵) ګسیزه ډله د (۱۹۹۰) کال په اپریل میاشتی کی فارغه شوه او تر لومړنیو او لازمه تدارکاتو وروسته دمجاهدینو تر کنترول لاندی هغو سیموته چی ورته ښودل شوی وی واستول شول ، تراوسه دشپږو بیلابیلو دورو په ترڅ کی له نوموړی کورس څخه (۱۰۶) اساسی صحی کارکونکی فارغ شوی روزل شوی او زموږ دمجاهدولس خدمت ته یی ملا راتړلی .

دپکتیا اوپکتیکاپه ولایتونوکی دوضعی تر بدلون او خاصاً دخوست دلوی ولسوالی (په دو وروستیو کی خوست دمزدور رژیم له خوا ولایت شوی ؤ) او ځینو نورو سویو وروسته په ځینو نورو برخو

کی ددی زمینه مساعده شوه چی صحی پروگرام لامنظم ، سبه او علمی بڼه غوره کړی ، په همدی خاطر وچی ددی دو ولایتونو قوماندانانو او مشرانو دمولوی جلال الدین حقانی په مشری دصحی برخی مسوولینوته هدایت ورکړ چی باید داڅانگه محدوده نه شی او له هغو صحی ادارو سره چی په پیښور کی مرکزیت لری په داهمی تماس کی وی .

دپکتیا او پکتیکا ولایتونو صحی کمیټه

HEALTH,COMMITTE E,OF,PAKTYAANO PAKTYKA,PROVINC ESچی پخوانی صحی څانگه هم پکی مدغم ده دیوی فعالی صحی کمیټه په بڼه چی په صحی امور کی دنوموړو ولایتونو له خلکو نمائنده گی کوی د۱۹۹۱ کلا داگست په میاشت کی افتتاح او خپل کار پیل کړ ، دپکتیا او پکتیکا دصحی کمیټی اهداف په لاندی ډول دی .

۱-دهغو صحی کمیټو او ادارو سره فنی اومسلکی اړیکی ټینگول چی دافغانستان خلکوته دصحی خدمتونو رسولو په برخه کی کار کوی .

۲- دنوموړو صحی کمیټو دمرستی ترلاسه کول .

۳- دصحی کارونو دښه ترسره کولو او صحی پرسونل دکمبود په خاطر بیلا بیلو برخو کی دصحی کارکونکو روزل .

٤- دولایتی روغتونونو ترڅنگ دلومړنیو او دضرورت وړنورو صحی مرکزونو جوړول .

٥- دحمایه طفل ومادر (ماشوم او مورساتنی) صحی مرکزونو دجوړولو ترڅنگ دکورنیو په سطحه د(ایم سی ایچ) خدمتونو خوروول .

٦- په جنوبی ولایاتو کی دخلکو دصحی وضعی او نورو ضرورتونو سروی او ارزیابی .

۷-په جنوبی ولایتونو او لومړی قدم کی دپکتیا او پکتیکاپه ولایتونوکی دصحت عامه امر یتونو جوړیدل .

۸-نوموړو ولایاتو ته دصحی امورو پلانگذاری .

۹-په جنوبی ولایاتو خاصتاً پکتیا او پکتیکا کی دصحی مرستو څارل ، ارزیابی کول او کنترول.

دپکتیا او پکتیکاولایتونو صحی کمیټی دفتر په میرانشاه کی دی او دصحی امورو دانسجام او نورو صحی کمیټو سره دارتباط په خاطر یوه نمائنده گی پیښور کی هم لری .

په نوموړی کمیټه کی دقهرمانو مجاهدینو برخه اخیسته ډیره مهمه ده هیله ده چی ددی کمیټی له غرو به په داخل دافغانستان او پاکستان کی خپله مرسته ونه سپموی ، او که دپکتیا او پکتیکادصحی کمیټی (HCPP)په باب پوښتنی او که دکارونودلاسه کیدو په برخه کی وړاندیزونه لری کولی شی په لاندنی پته له موږ سره مکاتبه وکړی .

وروستي برخه :

ژباړن : سلطان محمود «صلاح»

داسلام په اړه دصليبيانو او يهوديانو نظريې

داسلام په هکله دمسلمانانو شکمنول :

دمسلمانانو په مينځ کې دمسيحي مبشرينو دکنفرانس په هکله خپاره شوی کتاب کی راځی :

مسلمانان وايی اسلام دبشريت تولی ټولنيزې اړتياوی پوره کوی ، نومورمبشرينو ته په کارده چی په روحی او فکری وسله سره داسلام مقابله وکړو .

او دهمدی خبری او لارښوونی دپلی کولو پخاطر داسلام دښمنه مستشرقينو داسی کتابونه وليکل چی سرترپايه داسلام دښتر پيغمبر محمد(صلي الله عليه وسلم) او اسلامی اصولو خلاف ليکل شوی او زيار يی ايستلی داسلام په هکله دمسلمانانو په زړونو کی شك شبه راپيدا کړی.

شپږم : دعربانو کمزوری کول :

غربيان داسی پيټی چی گويا عربان داسلامی امت دکلی (کنجی) حيثيت لری موروبيرجرپخپل(العالم العربی)نومی کتاب کی ليکی:

تاريخ داثابته کړيده چی دعربانو زور او قوت په حقيقت کی داسلام قوت دی ، نو عربان بايد وځپل شی تر څو پدی سره اسلام له مينځه لاړشی .

اووم –په اسلامی نړی کی دسياسی ديکتاتوريو رامينځته کول :

امريکا يې مستشرق وك سميت چی دپاکستانی امورو متخصص هم دی وايی :

«که د اسلامی نړی مسلمانانوته ازادی ورکړی شوه او د دموکراسی ترسيوری لاندی راغونډ شول ، نو حتمأبه اسلام بری مومی ، نوپوازی ديکتاتوری ده چی اسلام او مسلمان ولسونه سره ليری او جداساتی ».

دتايم مجلی مسؤل مدير پخپل (داسياسفر) نومی کتاب کی امريکايی حکومت ته نصيحت کوی چی امريکا بايد په اسلامی هيوانوکی نظامی ديکتاتوری حکومتونه رامينځته کړی ، ترڅو اسلام په مسلمانو ولسونوباندی حاکميت ونه شی موندلی ، ځکه که اسلام په خلکو حاکميت پيداکړ نو بيا غربی استعمار او تمدن هلته لاره نشی موندلی ۱.

خو غربيانو دافم له ياده نده ايستلی چی بايد دی مسلمانو

ولسونو ته کله کله دارامی او استراحت وخت هم ورکړل شی ، ځکه که داسی ونشی نو حتماً به یوه ورځ دهغوی دزغم کاسه پکیږی او راپورته کیږی به :

دفرانسی بهرنیو چارو وزیر (هانوتو)وایی :

لاتر اوسه هم زمونږ په لاس دځپل شوو ولسونو (اسلامی امت) خطر زمونږ وجود تهدیدوی ، ه، ، مونږ په هغوی ډیری بدی ورځی راوستلی خو له دی ټولو سره سره بیاهم هغوی خپل همت له لاسه ندی ورکړی ۲ .

اتم -له صنعت نه دمسلمانانو لیری ساتل :

په (۱۹۵۲م) کال کی دفرانسی بهرنیو چارو یوه مسؤل وویل : زمونږ لپاره تر ټولو لوی خطر داسلام خطردی .

نومونږ باید مسلمانانو ته ددوی دغوښتنی په اساس هر څه ورکړو ، او زیار ویاسو چی دهغوی په ذهنونو کي دفنی اوصنعتی پرمختګ مینه راپیدا نشی ، او که مونږ پدی پلان کی ناکام شو ، او دااسلامی لوی قوت دفنی او صنعتی کمزوری له بندنه ازاد شو ، نو بیابه داسی یو سیلاب وی چی په ټوله نړی کی به دلویدیځ مشرتابه له مخی سره یوسی (۱).

نهم -پیاوړی مسلمان مشران داسلامی هیوادونو له مشرتابه څخه لیری ساتل: انګلیسی مستشرق (مونتجومری واټ) دلندن څخه خپریدونکی (ټایم) جریدی د۱۹۶۸ م کال دمارچ میاشتی په ګڼه کی لیکلی وو:

که چیرته مسلمانانو په مینځ کی مناسب ، پیاوړی اوپه اسلام پوه مشرراپیداشو نو بیاکیدای شی چی دادین (اسلام) یوځل بیا دځمکی پر مخ دیوه پیاوړی سیاسی قوت په شکل رامینځته شی(۲)

۲- ګیپ وایی : اسلامی حرکتونه په ډیره چټکی او ناڅاپی ډول سره بدلون مومی ، چی حتی څیړونکی هم ورته حیران پاته شی ، باید ووایو چی له اسلامی تحریکونو سره له مشرتابه پرته دبل هیڅ څه کمی هم نشته ، او یوازی دی ته اړه ده چی نوی صلاح الدین راپیدا شی (۳)

۳- لکه مخکی مو چی وویل داسرائیلو پخوانی صدراعظم (ابن غوریون) ویلي وو :

«زه له هرڅه زیات نه په عربی نړی کی دنوی محمد له راپیدا کیدونه زیات ویریږم»

٤-دپرتګالی دیکتاتور سولازرخبره بیا تکراروهغه چی وایی : زه لدینه ویریږم همسی نه ددوی (مسلمانانو) مینځ کی داسی یو څوك راپیدا شی چی خپل منځی اختلافات ختم کړی او ټول زمونږ په خوا راواړی وی.

لسم - دښځو انحراف او جنسی فساد خورول :

۱-میشره ښځه ان میلیګان وایی : مونږ وکولای شوای دقاهری دښځوفاکولته کی داسی نجونو سره راغونډی کړو چی پلرونه او مورانی یی باشاګان او بکوات دی ، او بل داسی ځای نشته چیرته همدومره زیات شمیر مسلمانی نجونی دمسیحیت تر نفوذ لاندی وی ، او بله داچی داسلامی قلعی دنړولو تر ټولو نه لنډه لار همداده ۲ .

ددوی داخبره دامعنی لری چی که چیری مسلمانه ښځه له دین څخه ووتله ، نولدی سره ددی میړه ، ورور او ټول هغه نسل چی دایی روزی له دین نه وزی ، او په نړی کی داسلامی تمدن دنړولو تر ټولو لویه وسیله همدا ښځه ګرزیدای شی .

۲-دفلسطین له لویدیځی څنډی

نه راغلی یو کس وایی چی صیهونستی واکداران په ډیره منظمه توګه ددی زیار باسي چی عربی ځوانان له یهودی ښځو سره ګډکړی په خاصه توګه دبحر په غاړه ، او بیا یهودی ښځی له نوموړو عربی ځوانانو سره دزنا کوښښ کوی ، او که کوم ځوان ددی مخالفت وکړی نو بیا دحکومت تردی تور لاندی راځی چی ګویا نوموړی ، کوم فلسطینی سرتیری تحریك سره ارتباط لری .

او همداراز لویدیځی ځنډی ته یوازی بریښو فلمونه لیږل کیږی ، او ځای په ځای دفحش مرکز ونه پرانستل شوی او هلته فحش او فساد په مجانی توګه وی او له همدی لاری نه دفلسطینی ځوانانو اخلاق له مینځه وړي او دمقاومت له لیکونه یی لیری ساتی.

ای افسوس دمونږ دښمنان ځومره بد خلك دی ،هغوی مونږ وژنی ، زمونږ مړی ټوټه ټوټه دسپیانو خوراك ګرزوی ، هو هغوی مونږ دی ته مجبوروی چی ورسره کینه ولرو .

خودمکی دفتحی په ورځ رسول الله (صلی الله علیه وسلم) خپلو هغه دښمنانو ته کوم چی درسول الله (صلي الله علیه وسلم) سره یی جګړی کړی او دهغه اهل او اصحاب یی وژلی دی وایی : «اذهبوا فانتم الطلقاء» لاړ شی تاسی ازاد یاستی . . .

صلاح الدین ایوبی دقدس له فتحی وروسته صلیبیان همداسی پخپل حال پریږدی ، اودخپلو وژل شوو ورونو انتقام نه ورنه اخلی .

دلته داپوښتنه مطرح کیږی :

ددښمنانو لدی ظلم کینی ، وژنی وروسته که مونږ بریالی شو نو ایا بیا به هم پدوی رحم او مهربانی کوو ؟!! او زمونږ بریالیتوب حتمی ځکه دی چی الله تعالی همداسی فیصله کړیده ، نوایا دخپلو وینو او وژنو غچ به ورنه اخلو او که ځنګه ؟؟!!

هو الله تعالی مونږ ته ددی اجازه راکړی ده چی انتقام ورنه واخلو ، خوداهم فرمایی : که چا عفوه وکړه نو اجریی په خدای دی ، نو دبری په ورځ به مونږ خپلو دښمنانو ته وایو : ځی ، تاسی ازادیاستی او داسلامی عدالت تر سیوری لاندی دخپلی خوښی ژوند تیروی ، والحمدلله رب العالمین والصلاة علی نبیه محمد صلی الله علیه وسلم .

١-التبشیر والاستعمار -ص١٩١ .
١-جندالله-ص٢٩ .
٢-الفکر الاسلامی وصلته بالاستعمار الغربی -ص١٩ .
١-جندالله-ص٢٢ .
٢-الحلول المستوردة-ص١١ .
١-الاتجاهات الحدیثة فی الاسلام -٣٦٥(عن الاتجاهات الوطنیة فیالارب المعاصه)٢-٢-ص٢٠٦ .
٢-التبشیر والاستعمار -ص٣٧ .

* دپکتیا تاریخي معرکي:

دزیږوك علاقه داري ختیجه

عوض الدین « صدیقي »

له هغی ورځی را وروسته چی مولوی عزیز خان دالحاج مولوی جلال الدین حقانی په غوښتنه له خپلی سیمی (گومل ولسوالی) څخه د«زیږوك » علاقه داری ته دتدریس اواسلامی فعالیتونو د منسجمولوپه خاطر ورغی هلته یی دتدریس تر څنگ داسلامی غورځنگ فعالیتونه او هڅی منظمی او منسجمی کړی او په خلکو کی یی دجهاد روحیه لا زیاته او گړندی کړه .

تردی وروسته به مولوی عزیزخان له مولوی جلال الدین حقانی سره لیدل ، دهغه څخه به یی پروگرام اخیسته او دهغه له مخی به یی عمل کاوه ، کله چی په ۱۳۵۷ هـ ش کال دثور په ۷دکمونستانو (خلقیانو چرچمیانو) کودتا بریالی شوه دجهاد جذبی یی وینه په رگونو کی لانوره هم په غورځنگونوکړه ، تر کودتا ٦ ورځی وروسته مولوی صاحب جلال الدین حقانی مولوی عزیز خان ته هدایت ورکړ چی په زیږوك کی دلوړسپیکر له لاری جهاد اعلان کړه په همدی ورځی د«الامی »دکلی نورمحمد خان په حق رسیدلی ؤ ، له همدی موقع نه په استفادی سره مولوی عزیزخان دسیمی خلکو سره ولیدل او هغوی ته یی وویل چی دجهاد وخت رارسیدلی باید جهاد پیل کړو ، دکلی خلکو ورسره ژمنه وکړه چی موږ به دی ترڅنگ دریدلی ؤ کله چی سبا ورځ(پنجشنبه دثور ۱۳) دکلی خلك په هدیری کی راټول شول دجنازی تر لمانځه وروسته حاجی ملامحمود او حاجی ښایست مولوی عزیز خان ته وویل ددی پر ځای چی ٤ بجی جهاد اعلان کړو (دکلی خلکو دمولوی عزیز خان په مشوره دجهاد اعلانولو لپاره دمازدیگر ٤ بجی ټاکلی وی) همدا اوس دکلی ټول خلك راټول دی جهاد اعلان کړه ، که څه هم چی مولوی عزیز خان ددی کار مخالف ؤ اوویل یی چی هر څه باید دټاکل شوی پروگرام

له مخی پرمخ بوتلل شی خو په دی خاطر چی ددوی احساسات زیاتمن نشی هغوی سره یی داخبره ومنله . راځی دا برخه دمولوی عزیز له خولی واورو :

«...کله چی ماته غږ راوشو چی مولوی صاحب دقبر کار خلاص شو ، راشه وعظ او نصیحت وکړه دقبر لورته روان شوم ، کله می چی وعظ پیل کړ خلکوته می دا ایت (یایها الذین امنوا قاتلواالذین یلونکم من الکفار ویجدوا فیکم غلظته) (ای مومنانو اجنګ کوی دهغو سره چی نږدی دی تاسو له کفارو ، او ودی مومی دوی په تاسو کی کلکوالی ، زیږوالی اوتندی په اقوالو او افعالو کی او پوه شی چی الله (ج) له پرهیزګارانو سره دی)ولرئته، لوستل شوی ایت می ورته تشریح او تفسیر کړ او دجهاد فرضیت او اهمیت می ورته بیان کړ ، دخلکو احساسات راوپاریدل ، دخلکو له مینځ څخه غږونه شول ، ورونو ! غزاده ، غزا ، نورونه گوری جهاد پیل کړی ، ددی وینا سره سم خلك

دکورونو خواته مات شول ، خپل توپك یی راواخستل او دعلاقه داری پر لور یی ورودانګل ، حاجی ښایست پر علاقه داری دشل ډزی لومړی ډز وکړ ، حکړه ګرمه شوه او تر څو ساعته جګړی وروسته علاقه دار ووژل شو اوولسوالی فتحه شوه..»

دجګړی په دوران کی دبابراګل ګوته ټپی شوه او دجهاد په ترخ کی لومړی وینه دده له ګوتی وڅڅیده ، علاقه دار ، دهغه ورور او څوتنه کمونیست ښوونکی له مینځه لاړل ، ظابط عبدالروف دعسکرو او مهماتوسره مجاهدینو ته تسلیم شو ، او پر علاقداری داسلام جنډه ورپول شوه وروسته د«زیروك» خلکو په دی خاطر چی ددښمن دبمبارد او حملی څخه یی ځانونه ژغورلی وی غرونوته هجرت وکړ ، اوهمالته یی شپی ورځی تیرولی ، دی سوبی په ټول افغانستان خاصاً پکتیا کی یوه غوغاپورته کړه ، په خلکو کی یی دجهاد جذبه لاتوپانی کړه ، دپکتیا ولایت په زیاترو برخو کی داسلامی غورځنګ غږو دخلکو سره لیدنی زیاتی کړی ، خلك یی دجهاد خواته وهڅول ، اوپه دی توګه یی دجهاد حرکت ګړندی کړ ، خلك یی ددښمن پر ځالو وردانګلوته چمتو کړل او په غرو ، رغوکی دتکبیر انګازی خوری شوی .

دافغانستان جهاد دهمدي قوماندانانو په قوماندہ پیل شوي اواوس هم ددوي مسولیت دي چي ددښمنانو ټولي دسیسي شنډي کړي

الحاج حقاني

دسرتاسري شورا ددریمي پرتمیني غونډي راپور تاؤ :

رپورټ : محمد یه اوږه عکاسي : احمد سینا احمدي

د ۱۳۷۰ هـ ش کال ددلوی میاشتی په اتمه نیټه دسه شنبی په ورځ دافغانستان دجهادی تنظیمونو ۵۵۰ تنه نومیالی قوماندانان دګران هیواد افغانستان دګوټ ګوټ څخه دپکتیا ولایت په سرحدی سیمه کی راټول شوی وو په همدی ورځ دماسپښین دلمانځه داداکولو وروسته الحاج مولانا جلال الدین حقاني او ورسره دجهادنورو اتلو قوماندانانو دمیرانشاه له ښار څخه دپکتیا ولایت کی دمجاهدینو مشهور او تاریخي مرکز (ژوره) ته چي اوس یکی دحضرت عمر فاروق (رض) په نوم غونډ پروت دی دافغانستان دجهادی قوماندانانو دسرتاسری شورا ددریمی ستری غونډی دداییریدو په خاطر حرکت وکړ دمجاهدینو دغه قافله دیو څه منزل له طی کولو وروسته ذکر شوی جهادی مرکز ته ورسیده او دژوره غونډ نظام قراول سره داسلام دغه فدایان دموټرو څخه پلی شول او دغه غونډ ته دننوتلو په وخت دافغانستان دجنوبی جبهاتو عمومی قوماندان الحاج مولوی جلال الدین حقاني او ورسره میلمنو قوماندانانو ته دژوره غونډ مسولینو مجاهدینو او دعبدالله بن مبارك (رض) حربی پوهنتون استادانو ، محصلینو له خوا چي په عسکری یونیفارم ملبس وو په لاسونو کی یی سپین او شنه بیرغونه نیولی او په منظم شکل ولاړ وو ، هر کلی وویل شو .

دعبدالله بن مبارك (رض) حربی پوهنتون درئیس ارکان محمد نعیم خان په قوماندہ دتشریفاتو مراسم اجرا شول او دمیلمنو تود هر کلی

وشو ، دحضرت عمر فاروق(رض) په غونډ کی دټولو میلمنو دپاره دخوراك ، څښاك او استراحت کولو پوره انتظام شوی وو.

دچهارشنبی ورځ ددلوی په نهمه نیټه دمازیګر په دریو بجو دافغانستان دجهادی قوماندانانو دسرتاسری شوری ددریمی غونډی لومړنی جلسه دقرانکریم دځو مبارکو اياتونو په لوستلو پیل شوه وروسته دجلسی ویاند دالحاج مولانا جلال الدین حقانی څخه غوښتنه وکړه چی غونډی ته خپله افتتاحیه وینا واوروی حقانی صاحب دخپلی وینا په پوه برخه کی وویل:

مجاهدینو دالله (ج) په مرسته روسی امپراطوری دړی وړی کړه په داسی حال کی چی مجاهدینو عسکری زده کړه نه وی کړی او دجهاد قوماندانان هم عسکری جنرالان نه وو ، خو اوس دالله (ج) په فضل او دجهاد په برکت له ټولو جهادی قوماندانانو څخه جنرالان جوړ شوی ...

دهمدی جهادی قوماندانانو په قوماندې دکفر او کمونیزم پر ضد جهاد پیل شو چی دتر کی دروسانو لخوا په زرګونو مسلمانان شهیدان شوی ، په زرګونو ماشومان یتیمان ، ښځی کونډی ، بوری او په زرګونو ځوانان معیوب شوی او همدارانګه په زرګونو مدرسی رنګی شوی نو او س هم دقوماندانانو مسولیت دی چی په دی حساس وخت کی داسلام ددښمنانو ټولی نقشی شنډی کړی.

حقانی صاحب زیاته کړه : دروس امپراطوری رنګه شوی او اوس امریکا خپل ځان دټولی نړی وګدار بولی ، که موږ ته دامریکا له خوا حکومت جوړ یږی دا به زموږ دجهاد داهدافو سره لوی خیانت وی .

وروسته بیا دالحاج مولوی جلال الدین حقانی وینا دکابل دنامتو قوماندان انور خان له خوا په دری ژبه وژباړل شوه تردی وروسته نومیالی قوماندان عبدالحق وینا وکړه او دخپلی وینا په ترڅ کی یی وویل : دافغانستان مسلمانو خلکو دا(۱۳) کاله جهاد دیوه هدف دپاره کړی دی چی هغه په افغانستان کی داسلامی حکومت جوړیدل دي .

قوماندان عبدالحق زیاته کړه : تر

دی په دغه مرکز دملحد دښمن بې شمیره تعرضونه شوي ، او زمونږ مجاهدینو دلته زیات شهیدان ورکړي چې داشهیدان دافغانستان دبیلا بیلو ولایتونو اوسیدونکي وو .

ورونو ستاسې خدمت په موږ حق دی که تاسو ته زموږ دکوم کمي په وجه او یا هم دسوړ موسم له امله کوم تکلیف رسیدلی وی ، نو الله (ج) دی تاسې ته تکلیفونو اجر درکړي .

دحقاني صاحب دوینا وروسته دجلسې دویاند اختر محمد تولواك له خوا دافغانستان دجهادي قوماندانانو دسرتاسري شوري ددریمې غونډې پریکړه لیك ولوستل شو چې دپریکړه لیك متن به په راتلونکي کې انشاء الله نشرته وسپارل شي .

دقوماندان اختر محمد تولواك څخه وروسته قوماندان عبدالحق دقوماندانانو په نمایندګي دالحاج مولانا جلال الدین حقاني او دحضرت عمر فاروق (رض) غونډ دمسولینو او مجاهدینو څخه دمننې په ترڅ کې وویل :

دیختې پدې موسم کې دومره زیات شمیر میلمنو سنبالول او پالل پوره زحمت غواړي او مشکل کار دی نو موږ الحاج مولوي جلال الدین حقاني ، دژوره دغونډ قوماندان الحاج محمد ابراهیم عمري او ټولو هغو مجاهدینو ته چې زموږ په میلمه پالنې کې یې ډیر تکلیفونه وګالل دالله تعالی څخه داجر غوښتنه کوو الله (ج) دی دوي ته دنیوي دنیکې اجر ورکړي .

دقوماندان عبدالحق وروسته اغای هادي غونډې ته دخپلې اختتامیه وینا په یوه برخه کې وویل : دټولو قوماندانانو ورونو څخه چې دې غونډې ته یې تشریف راوړی او هم دمحترم ورور مولوي حقاني صاحب او الحاج محمد ابراهیم څخه منته کوم او دالله (ج) څخه ورته اجر عظیم غواړم .

اغای هادي زیاته کړه : مجاهدینو ورونو تاسې چې دنړې په اصطلاح لوی طاقت روس ختم کړ دایوه وظیفه وه مګر تردې څخه مهمه هغه

چې په افغانستان کې دیوه اسلامي حکومت جوړول دي ، پاتې ده چې دې هدف ته درسیدلو لپاره دجهادي قوماندانانو سرتاسري شورا یوازینی قوت دی ځکه چې په دې شورا کې دافغانستان دټولو اقشارو نمایندگان غونډ شوي دي خو هوښیار اوسي چې دجهاد دښمنان زیار باسي ترڅو دقوماندانانو داوحدت گډوډ کړي .

داغای هادي وروسته دفقیر محمد اوورسره ملگري له خوا یو پښتو شعر اودپهلوان میر عالم له خوا به دری ژبه یو شعر ولوستل شو.

دافغانستان دجهادي قوماندانانو دسرتاسري شورا دریمه لویه غونډه چې ددلوي میاشتې دائم نه ددلوي دمیاشتې ۱۳ مې نیټې پورې بې دوام وکړ دخلیفه عبدالواحد نقشبندي له خوا ددعایې په لوستلو پای ته ورسیده.

ددلوي دمیاشتې په ۱۲ مه نیټه دغرمې پورې خوړلو وروسته میلمنو سره دمخه ښه په مراسمو کې دژوره غونډ نظام قراول سره دغونډ مجاهدین دعبدالله بن مبارك (رض) دحربي پوهنتون استادان او محصلین په منظم شکل ولاړ وو دمولوي جلال الدین حقاني په ورتگ دحربي پوهنتون درئیس ارکان محمد نعیم خان له خوا ورته قطعه تقدیم شوه او حقاني صاحب دقطعې دمعاینه کولو وروسته دمیلمنو داحترام دپاره دتشریفاتو مراسم په ځای شول چې دغه مراسم دمجاهدینو له خوا تکبیر په نارو او درنو او وړو ډزو سره بدرگه کیدل وروسته الحاج مولوي جلال الدین حقاني دبیلابیلو قوماندان سره په مخه ښه وکړه او په دې ترتیب دافغانستان دجهادي قوماندانانو دسرتاسري شورا ددریمې غونډې مراسم پای ته ورسیدل.

مجاهدینو دخوست اسیرانو ته لس میاشتی اسلامی تربیه ورکړه له حقایقو سره یی اشنا اوله هغوی څخه یی افغانان او مجاهدین جوړ کړل

«الحاج حقاني»

په خوست کي دنیول شویو جنګي اسیرانو دخوشي کیدو په مناسبت دغونډي رپوټ:

*شهرت ننګیال

په همدغه تاریخي سنګر کي دخوست تاریخي معرکي پریکړه شوي په همدغه جهادي مرکز کي پرخوست دیو مخیزو عملیاتو لپاره دغازیانو اوسرښندونکو وروستي فیصله اعلان شوي اوپه همدغه غونډ کي پرخوست دمجاهدینو دګډوي اوستري حملي دبنسټ بنیادونه ایښودل شوي دي.

دي سنګر دغه مرکز اودي غونډ پخپله غیږ کي داسي ډیري حماسي ډیري حادثي ډیري کارنامي او تاریخونه خوندي کړیدي .

اونن

هوا نن دغه جهادي سنګر دیوي بلي حماسي شاهد دي - دیوي بلي حادثي ګواه دي اودیوي بلي کارنامي یادګار.

دهغه حماسي چي اغاز یي هم دلته شوي اودادي دبهیر څپي یي هم دلته یوه په بله پسي مخ په وړاندي غورځي .

دخوست دتاریخي معرکي اوستري فتحي حماسه چي دجهاد په تاریخ کي یي یو ځانګړي باب انځور اوپه سیمه ائیزه ، ملي او بین المللي سویه یي دافغان جهاد په رابطه دنویو انکشافاتو لوري جوت او دتحرک اوخوځښت نوي څپي رامنځته کړي مسلط کړي شوي رکود اوبن بست یي مات کړ اودغورځنګونو او فتوحاتو مخه یي پرانیستله .

دغه تلپاتي حماسه اوتاریخي حادثه چي دافغان مجاهد ولس په ویاړمن تاریخ کي په زرینو کرښو دیوي ستري اوویاړمني فتحي باب پرانیست دهمدغه جهادي سنګر اومرکز دتاریخي نقش محصول اوزیږنده ده چي دادي نن دهغه تاریخي معرکي او ستري فتحي دبهیر یو بل باب دتکمیل پړاو ته رسیدونکي دي.

نن دخوست په تاریخي معرکه اوستره فتحه کي نیول شویو افرادو ته اسناد ورکول کیږي اوپه مخه ښه ورته ویل کیږي .

هغه چاته چي ډیر لیري نه لس میاشتي دمخه یي دخوست دوروستي ۱۷ ورځني تاریخي معرکي په اوږدو کي پر مجاهدینو دګولیو ږلي اودیمونو او اور باران جوړ کړي ؤ ، هر برخورد هر ځواب او هر پیش امد دټوپک په خوله کیده ، دلیو په ژبه کیده اودیمونو ، توپونو او ماشینګنو په منطق کیده .

هلته چي یواځي په مرګ پریکړه او فیصله کیدله او یواځي دوینو په ډنډ اودمرګ په پوله قدم ایښودل کیده .

خونن مجاهدین له هغوي سره دمیني او محبت پیش امد کوي دوروري په منطق چلند ورسره کوي

منبع الجهاد- دریم کال ، اوومه ، اتمه ګڼه د ۱۳۷۰ هـ ش مرغومي ، سلواغه

اوپه ډېر درناوي رخصت ورکول کېږي .
که څه هم دوي په يوه خونړي معرکه کي نيول شوي اودحق اوباطل کفر اواسلام تر منځ ديوي سختي جګړي اسيران دي چي ددوي له لاسه دهمدغو مجاهدينو چي نن ورته په مخه ښه وايي ، ورونه ، پلرونه ، خپلوان او انډيوالان شهيدان شوي زخميان شوي اووطن يي وران شوي دي ، خو بيا هم مجاهدين دوي په مينه او درناوي سره رخصتوي اوقدر يي کوي:
دخوست فاتح الحاج حقاني دغو اسيرانو ته په مينه مينه ګوري نه داسيرانو په سترګه له هغوي سره خبري کوي خو پداسي مينه ناکه لهجه لکه چي له خپلو مجاهدينو سره خبري کوي .
هو !
دخوست دتاريخي جګړي او ستري فتحي جنګي اسيران رخصت کېږي دنيا حيرانه وه ، سياستمدارانو ، مبصرينو ، کتونکو او ژورنالستانو ته دنه منلو ښکاري هغوي په نړي کي دجګړو په تاريخ کي دجنګي اسيرانو دخوشي کولو په رابطه دډيرو چنه بازيو او سودابازيو شاهدان دي ، هغوي ليدل چي پدي هکله دسياست اوسياسي مانورو اوددېپلوماسيو دهسکو ټيټو دځومره پراوونو وهل په کار دي له همدي ځايه ده چي په نړي کي دجنګي اسيرانو دخوشي کولو ربړي کلونه کلونه نيولي ، ډېر هيوادونه پري غږيدلي اوملګري ملتونه پري ستړي شوي دي .
خو دلته په يوه ساده خو پرغېن تقريب اوغونډه کي بيله دي چي له کومي خوا دځه امتياز اوکريډت ترلاسه کولو کوشش وشي دااسيران خوشي کېږي نه تري ديوه فشار په توګه کار اخيستل کېږي اونه کوم هدف لپاره ديوي وسيلي په توګه

دخوست فاتح الحاج حقاني دغو اسيرانو ته په مينه مينه ګوري نه داسيرانو په سترګه له هغوي سره خبري کوي خو پداسي مينه ناکه لهجه لکه چي له خپلو مجاهدينو سره خبري کوي .

استعماليږي اونه هم دکوم تبليغاتي کمپاين لپاره په کار اچول کېږي که نه نو داځه وړه خبره نده تراوسه دداسي اقدام ساري ندي ليدل شوي نمونه يي چيري نشي په ګوته کيدلي او مثال يي څوك نشي پيدا کولي .
موږ بيا هم وايو چي داځه وړه خبره نده ، که غوښتل شوي واي لدي لاري دير څه لاس ته راتلي شواي اوډيره استفاده تري کيدلاي شواي خو دهغه چا چي نيت بواځي دالله تعالي درضا حصول او اعلاي کلمة الله دي هغوي په دنياوي امتيازاتو پسي نه ګرځي اودحربي او وسيلي خيال نه ساتي ځکه خو دخوست فاتح الحاج مولوي جلال الدين حقاني وروسته لدي چي لدغو اسيرانو څخه يي داسلامي تربيي له لاري مسلمانان او افغانان جوړ کړل په يوه ساده او پرغېن تقريب کي دغو جنګي اسيرانو ته رخصت ورکړ په مخه ښه يي ورته وويله او خداي پاماني يي ورسره وکړه ، پدي توګه دخوست دتاريخي معرکي او ستري فتحي يو زرين او ځانګړي باب دتکميل سرحد ته ورسيد .
راځي ددغي غونډي رپوټ سره ولولو .
دروان کال دجدي مياشتي په ۳۱ نيټه دژوره دحضرت عمر فاروق (رض) په جهادي مرکز کي ديوي پرغېني غونډي په ترځ کي دخوست په فتحه کي نيول شويو پوځيانو

ته له مجاهدینو سره ددوی دلس میاشتنی خدمت سندونه ورکړل شول.

دسه شنبی په ورځ چی دجدی له ۳۱ نیټی سره برابره ده له غرمی مخکی په یوولس نیمو بجو دخوست فاتح الحاج مولوی جلال الدین حقانی دحضرت عمر فاروق (رض) غونډ ته تشریف راوړ چی دغونډ دلومړنی نظام قراول په مخه کی دمجاهدینو دیوی ډلی له خوا چی دتشریفاتو دقطعی بنه یی لرله درسم تعظیم مراسم په ځای شول.

دغونډ تومیالی قوماندان قهرمان مجاهد الحاج محمد ابراهیم اودغونډ رئیس ارکان دګروال سید نعیم او دغونډ دمنسوبینو له خوا دخوست فاتح اوددوی ملګرو ته ښه راغلاست وویل شو او ډیر تود هرکلی یی وشو.

لدی وروسته دخوست فاتح دغونډ دقوماندانی دمقر تر منځ په هغه ځانګړی ځای کی دلږ ساعت لپاره دمه شو چی په یوه دایروی بنه جوړ شوی و پدی وخت کی دخوست فاتح له خپلو قوماندانانو سره دافغانستان دجهاد په رابطه په ګډو مسایلو خبری وکړی اوهغوی ته یی دوضعی اوانکشافاتو په رابطه تو ضیحات ورکړل.

دخوست فاتح الحاج مولوی جلال الدین حقانی دخپلو توضیحاتو په لړکی وویل: دافغانانو جهاد په یوه حساس او ټاکورنکی پړاو کی قرار لری باید زعامتونه قوماندانان او دولس فرد فرد چی په هره ځای او هره سطحه کی قرار لری دخپلو مسوولیتونو او مکلفیتونو په تر سره کولو کی دمسوولیت احساس وکړی او موجود فرصتونه له لاسه ورنکړی دخوست فاتح وویل:

افغان مجاهد ولس دجګړی په ډګر کی خپله قهرمانی او برتری ثابته کړه اوس بایددغی ستری قربانی له امله ګټل شوی جنګ دسیاست اودیپلوماسی په میدان کی هم دمجاهدینو له خوا وګټل شی له مدی ځایه ده چی ترهر څه دمخه دمجاهدینو یوی واحدی پالیسی او طرحی او معقول سیاسی موقف ته ضرورت لیدل کیږی داسی موقف او کړنلاری ته چی له یوی خوا دمجاهدینو له ارمانونو او اهدافو سره اړخ ولګوی اوله بلی خوا له نړیوال پرستیژ څخه هم برخمن وی

دلته له یوه لنډ توقف وروسته حقانی صاحب دغونډی اصلی مقر ته تشریف بوړ په مخه کی نیول شوی پوځیان په منظمو لیکو کی ولاړ و چی دتکبیر په ملکوتی شعارونو او اسلام زنده باد او مرګ بر نجیب، مرګ به ملحدین په نارو سره یی دخپلو احساساتو څرګندونه کوله.

پدی وخت کی ستر مجاهد الحاج مولوی نظام الدین حقانی هم دغونډی مقر ته تشریف راوړ او نور قوماندانان هم چی دخوست په ویاړمنه او ستره فتحه کی فعاله ونډه اخیستی وه حاضر وو دماسپین له لمانځه او ډوډی وروسته غونډه دقرانکریم دمبارکو ایتونو په تلاوت سره پیل شوه له هغی وروسته دخوست فاتح الحاج مولوی جلال الدین حقانی ستیج ته تشریف راوړ چی دحضارو له خوا یی داسلامی شعارونو په بدرګه کولو ډیر تود او دروند هر کلی وشو.

نیول شوی پوځیان چی په څیرو او حرکاتو کی یی له یوی خوا

محترم حقاني صاحب په خوږه ژبه کې ګډ ګډ ... خدمت ستدونه لاسته ...

دیوی سرشاره خوښی نخښی سنکاریدلی له یلی خوا دمجاهدینو له خوا پداسی انسان دوستانه رویه او برخورد کې ډوب معلومیدل ، دوی ته دته منلو سنکاریدله چی هغه څوك چی دوی پری د ګولیو باران جوړ کړی و شهیدان کړی یی و او په وینو کی لمبولی وی نه یواځی داچی دوی په خوشحالی رخصت کړی بلکی قدر یی هم کړی مرسته یي هم ور سره کړی اوله مجاهدینو سره یی تیرو لسو میاشتودخدمتونو ستاینه یی هم وکړه داسی معلومیده لکه چی یو پل خوست فتحه شوی وی ، ددوهم ځل لپاره فتحه شوی وی داځکه چی پدغه ورځ زړونه فتحه شوی وو او دزړونو فتحه ډیره ستره فتحه ده .

په دوو بجو اوپنځوسو دقیقو دخوست فاتح الحاج مولوی جلال الدین حقانی دخطابی میز شاته تشریف راووړ چی دحضارو له خوایی دتکبیر په نارو او اسلامی شعارونو ډیر تود هر کلی وشو .

الحاج مولوی جلال الدین حقانی له حمد او ثنا وروسته وویل : .

عزتمندو ورونو !

که موږ دحق او باطل دمعرکی تاریخ ته یو ځغلند نظر وکړو نو څرګنده به شی چی کفارو او دباطل پلویانو دمادي وسایلو او امکاناتو له مخی همیشه په مسلمانانو ډیر والی او قوت لرلی او غوښتی یی دی چی دمسلمانانو پر دیني شعایرو تیری وکړی .

له همدی امله وه چی ملحدینو دخپلو روسی بادارانو په ملاتړ دافغانستان دمسلمان ولس ددینی شعایرو او اساساتو پر ضد په تیری لاس پوری کړ خو کله چی پدی لار کی له ناکامی سره مخامخ شول ، نو ددوی باداران رامخی ته شول او دافغانانو په قتل عام یی شروع وکړه نه یی واړه پریښودل اونه زاړه ، نه یی په ماشومانو صرفه وکړه اونه په تور سرو بلکی دلویانو له وژلو څخه یی دماشومانو له وژلو ډیر خوند اخیست .

دوی کلی او کورونه وران کړل ، جوماتونه یی شهیدان کړل قرانکریم او اسلامی کتابونه یی وسوځول علماء روحانیون او روشنفکران یی په ډیره بی دردی شهیدان کړل پدی توګه کومی وسلی چی له دوهم نړیوال جنګ وروسته روسانو جوړی کړی او ذخیره کړی وی هغه یی په افغانستان کی استعمال کړی

عزتمندو ورونو لس کاله څه لنډ وخت ندی ددغه اوږدی مودی په هره ورځ هره لحظه هره میاشت او هر کال کی په روسانو څومره ګولی استعمال کړی وی او څومره بمونه په یی غورځولی وی ...

زماهحترمو ورونو ! دالله تعالی له ډیرو مبارکو اقوالو څخه څرګنده ده چی هغه مسلمانان چی دکفر مقابلی ته دریدلی دی هغوی دالله تعالی او لیا دی اودغه اولیاوو ته ضرر رسول په حقیقت کی له الله تعالی سره مقابله ده .

لدی پرته هغه څوك چی دالله تعالی په لار کی جهاد کوی له هغوی سره الله تعالی وعده کړی چی مرسته به ورسره کوی او فتحه او نصرت به یی په برخه کوی دبدر په غزا کی الله تعالی په یوه موښی خاورو دټولو کفارو سترګی ړندی کړی اومسلمانانو کفارپخپلو وسلو وځپل اوله ذلت اوشکست سره یی مخامخ کړل .

ورونو ! دافغانستان دجهاد له پیله

تر اوسه نژدی ۱۸ کاله کیږی ، وسله وال جهاد په حقیقت کی په ۱۳۵٤ هـ ش کال کی شروع کیږی هغه وخت زموږ په تصور کی هم نه تیریدله چی دمنحنی اسیا هیوادونه به ازادیږی او روسی امپراطوری به دړی وړی کیږی .

کمونستانو ۸۰ کاله هلته یوه ډیره وحشی او خونړی دکتاتوری او نظام مسلط کړی ؤ پدغه موده کی یی په اسلامی ریاستونو کی په زرگونو جوماتونه او مدرسی له منځه وړی او په لکونو مسلمانان یی شهیدان کړل بندیان او تبعید کړیدی .

عزتمندو ورونو !

روسان دمسلمانانو وینو وشرمول ، دروسانو فجایع په تاریخ کی ساری نلری ، دهمدغو وینو له برکته دکمونیزم وحشی امپراطوری ړنګه شوه او زموږ له تصور نه لوړ کار وشو ، اوس موږ وینو چی شوروی اتحاد له منځه تللی روسان له ذلت او رسوایی سره مخامخ شوه او په اقتصادی بحران کی ښکیل شوی دی.

ورونو !

دروسانو دتوطئو دسیسو او فجایعو نتیجه ده چی په افغانستان کی دجګړی لمبی لا بلی دی دغه خلك چی گلم جم او یادی ورته نورو نوموتو سره یادیږی دوی دمسلمانانو پر ضد جنګیدل او وحشیانه او غیر اسلامی کارونه یی تر سره کول داسی چی مجاهدینو له دوی سره په جګړه دځان مرگ شهادت او ددوی مرگ یی مردار والی گاڼه چی بیا الله تعالی دخپلو ایتونو دتطبیق لپاره مجاهدینو ته تسلیم کړل اوس دډیری نیکمرغی ځای دی چی دوی دظالم او گلم جم نوم له ځان څخه لیری کړ .

مجاهدینو ددوی په مقابل کی له ډیری مهربانی او مرحمت څخه کار واخیست چی دوی ته یی عفوه وکړه که څه هم ددوی له لاسه ډیر مجاهدین شهیدان شوی داسی چی دځینو لا وینی نه دی وچی شوی او دفن شوی لاته وو دزخمیانو له پرهوونو لا دوینو داری رواتی وی چی دوی دمجاهدینو لاس ته ورغلل خو مجاهدینو بیا هم دوی عفوه کړل مجاهدینو دویل چی داکسان په جهل کی لویدلی او په ناپوهی سره دمسلمانانو پر ضد استعمال شوی خو اوس چی دملحد رژیم نظام په خوست کی ړنګ او له منځه تللی نو ددوی مرگ دومره گټور ندی لکه چی ددوی ژوند گټور دی که چیری دوی ژوندی پاتی او تربیه شی کیدی شی هدایت ورته حاصل شی او پدی توگه له عذاب څخه نجات ومومی .

دوهمه خبره داچی دمجاهدینو حسن معامله اوله انتقام څخه تیریدل اولدوی سره نیکه او اسلامی رویه کول به دنورو لپاره عبرت شی او پدی به وپوهیږی چی دملحد او گوډاکی نجیب په ځنګ کی دریدل او دمجاهدینو په مقابل کی جنګیدل څومره ستر خیانت او ناروا عمل دی .

که څه هم کمونستانو او روسانو کله چی مجاهدین ژوندی نیولی لدوی سره یی دیر ظلم او تیری کړی او په ډیره بی دردی یی شهیدان کړیدی دکونړ دکراړی واقعه زموږ ټولو په یاد ده هلته یواځی ٦ ملحدین دمجاهدینو دیوه ناڅاپی برید له امله وژل شوی و خو کمونستانو دهغه کلی ټول اوسیدونکی چی شمیر ۱۱۰۰ تنو

د ... دوکتور نظام الدین حقاني په خوست کي ښيولا ... د ... اسيا ... واس مياشتي خدمت سندونه لاسليک

ته رسیده راغونډ کړل اوپه ډله ائیزه توګه یی شهیدان کړل .
که څه هم ددغه کلی اوسیدونکو دهغه کمونستانو په وژلو کی هیڅ لاس نه درلود ، خو لدی کبله چی دا واقعه ددوی دکلی سره نژدی پیښه شوی وه نو دهغوی په بدل کی یوولس سوه بیګناه کلیوال په ډیره بی دردی سره شهیدان کړل لدی پرته نوری داسی ډیر ترخی پیښی را منځ ته شوی یواځی له څلویښتو زرو زیات افغانان په جیلونو کی تری تم ورك شوی او ژوندی تر خاورو لاندی شوی دی .
خو په خوست کی نیول شوی عسکر او ملیشه باید دالله تعالی په دربار کی شکر ادا کړی چی دوی داسی مجاهدینو ته په لاس ورغلل چی دوی ته یی بیا هم دتیرو اعمالو عفوه اعلان کړه .
عزتمندو ورونو ! په خوست کی له ۱۷۰۰ تنو څخه زیات عسکر زموږ مجاهدینو ژوندی نیولی چی یو شمیر یی لدی مخکی دبیلابیلو مناسبتونو په اساس خوشی شوی دی ځینی دعیدونو او ځینی هم په بیلابیلو نورو مناسبتونو خوشی شوی او اوس دادی له زرو تنو څخه زیات عسکر او ملیشه خوشی کیږی موږ به انشاالله دافسرانو په باره کی هم یو فکر وکړو او په دی رابطه به هم یوه سمه فیصله اعلان کړو .
دغه عسکر او ملیشه چی دخومره

لوی جرم مرتکب ګرځیدلی وو او دمسلمانانو دوینو توبولو له امله لوړو رتبو ته رسیدلی او مادی امتیازات یی ګټلی دی مجاهدینو ورڅخه په هیڅ دول انتقام وانه خیست اوعفوه یی ورته وکړه او په همغه سختو او جذباتی حالاتو کی یی ورسره حسن سلوك وکړ اوله یوی مخی یی معاف کړل اوبیا یی دلسو میاشتو لپاره ځکه وساتل چی اسلامي تربیه ورکړی داسلام له احکامو یی خبر کړی واقعیتونه ورته وښیی او له حقایقو سره یی اشنا کړی .
له همدی ځایه وه چی دوی دسر په سترګو ولیدل چی دمجاهدینو په سنګرونو کی نه کوم امریکایی شته نه چینایی اونه هم غرب او پاکستانی بلکی دجګړی قیادت او قوماندې خپله دمجاهدینو په لاس کی ده نه دبل چاپه لاس کی
عزتمندو موږ کولی شوای چی لدوی څخه انتقام واخلو که موږ داسی کړی وای یو به هم ژوندی نه و پاتی ، خو موږ له دوی نه مجاهدین او افغانان جوړ کړل مسلمانان مو تربیه کړل ، دوی هم پخپل وار ډیره ښه قربانی ورکړه څه یی چی له لاسه پوره او زده وو هغه یی ترسره کړل لدوی څخه ځینی دملحد دښمن دوحشیانه بمباری او سکډ وبشتنی له امله زخیمان او شهیدان هم شول ، پدی توګه دوی له مجاهدینو سره په خپل وخت کی ښه همکاری وکړه موږ له دوی نه ممنون او مشکور یو چی دوی ښه خدمتونه ترسره کړیدی .
عزتمندو ورونو !
دوی ته یوه عفوه دخوست دفتحی په وخت کی شویوه چی نه به وژل کیږی اویوه عفوه اوس ورته کیږی مور اوس دوی ته یو سند ورکوو او ددوی دخدمت تائید کوو دوی له موږ سره بندیان نه وو بلکی له موږ سره یی لکه دمجاهدینو وخت تیر کړی خدمت یی کړی دمجاهدینو طرف یی نیکبختی ګټلی او په

منبع الجهاد– دریم کال ، اووهم ، اتمه ګڼه د ۱۳۷۰ هـ ش مرغومي ، سلواغه

تیرو اعمالو یی پښیمانی ښکاره کړیده .

خو لدوی څخه زما هیله داده چی بیا دملحد دښمن لیکو ته ور نشی که خدای مکړه داسی وشول اوبیا پر دوی زموږ لاس بر شو نو هرومرو به دوی ته جزا ورکړی شی دپیغمبر (ص) په حضور کی هم چی چاتوبه ایستلی پیغمبر (ص) هغوی عفوه کړی خو چی ځینی یی بیرته دکفر خواته اوښتیدی بیا یی هغوی ندی عفوه کړی او واجب القتل یی ګڼلی دی .

اوس چی په خوست کی نیول شوی عسکر او ملیشه خلاصیږی داتعهد تری اخستل کیږی چی بیرته به کفارو ته نه ورځی که داسی یی وکړل نو په اخرت کی به الله تعالی سخته جزا ورکوی او په دنیا کی به هم له رسوایی سره مخامخ کیږی بیا باید دوی دعفوی توقع ونلری موږ دوی ته پشپړه ازادی اعلانوو او واك ورکوو چی که کورونو ته ځی او که دجهاد لپاره په غونډونو کی پاتی کیږی پدی صورت کی کوم حقوق چی مجاهدینو ته ورکول کیږی دوی به هم له هغی څخه برخمن وی زموږ له طرفه دوی ته اجازه ده چی ځی او که پاتی کیږی خو پدغه وعده به هرو مروه وفا کوی چی بیا به ملحد حکومت - ګلم جم او رشید دوستم ته نه ورځی .

اوس چی دکمونیزم بت هم نسکور شوی او دنجیب رژیم هم متزلزل دی او دمرګ په پوله ولاړ دی نو دوی باید دغه تعهد تکرار کړی چی کفر ته به نه ورځی څوك چی دا تعهد تجدید کوی لاسونه باید او چت کړی .

(پدی وخت کی ټولو خپل لاسونه اوچت کړل او دتکبیر ناری یی پورته او اسلامی شعارونه یی ورکړل) .

ورونو !

داخبره زه ددی لپاره تاسی ته کوم چی تاسی ته الله تعالی ډیر ستر نعمت درپه برخه کړ یو خو داچی ژوندی یی وساتلی او دهدایت په لار کی روان کړی تاسی به په جګړه کی وژل شویو افرادو دحال لیدلی وی چی څه بد حال یی وو .

تاسی هم پخپل وار ښه امتحان وکړ صبر مو وکړ او دادی داسلام په رڼا کی الله تعالی کامله ازادی در په برخه کړه.

تاسی پخپلو سترګو ملحدینو او کفارو ناوړه اعمالو او فجایع هم لیدلی او اوس مو دادی دمجاهدینو وضعه هم لهږدی څخه ولیدله اوس پخپله قضاوت کولی شی چی حق کوم او باطل کوم دی .

ورونو !

تاسی ډیر خدمتونه کړی او تکلیفونه مو ګاللی دی کیدی شی کوم مجاهد تاسی ته یوه نیمه ترخه خبره او سټغ برخورد در سره کړی وی خو دا زموږ نظر او داسلام حکم ندی بلکی دهغه شخص غلطی او خطایی ده او دهغه دعلم دکمزوری له امله واقع شوی ده .

هیله ده تاسی به پدی ته وی زهیر شوی .

ورونو زه یو ځل بیا تکراروم چی تاسی ازاد یاست خو دا تعهد به تجدید کوی چی بیا به کفر ته نه ورځی که له موږ سره په خپله خوښه پاتی کیږی یاله بل جهادی تنظیم او ګروپ سره پاتی کیږی تاسی ته اجازه ده موږ درسره

مرسته کوو.

په هغه وخت کی چی تاسی نیول شوی یی کومی پیښی چی له تاسی سره وی دهغو لستونه موجود دی هغه به له استادو سره بیرته در وسپارل شی دهرچاپیسی چی امانت ایښودل شوی دهغو لستونه موجود دی ټولو ته به بیرته ورکړی شی.

تاسی هر یوه ته . . ۲ کلداری یا . . . . ۱ افغانی موږ دیوی وړی تحفی په توګه درکوو که څه هم ستاسی حق ډیر دی خو زموږ لاس ډیر تنګ دی .

تر هغی چی تاسی خپلو سیمو ته دتلو امکانات پیدا کوی زموږ دهر مرکز او دفتر دروازی ستاسی پرمخ خلاصی دی او زموږ میلمانه یاست ستاسی دیر خپلوان به پیښور او یو ځای او بل ځای کی موجود دی ترهغی چی له دوی سره مونه وی لیدلی باید پخپل سر خپلو سیمو ته ولاړ نشی ځکه ستاسی خپلوانو له موږ څخه ددی غوښتنه کړی ده. نور مو په لوی او توانا خدای سپارم

واخر دعونا ان الحمد لله رب العالمین

دحقانی صاحب له وینا وروسته په عسکر او ملیشو داسناد وویشل پیل شول ددوی داسنادو له . . ۲ کلدارو ، یو جوړه جامو یوه وریز خادر ، یو جوړه خپلیو اویوه واسکټ سره ورکړل شول .

په سند کی لیکل شوی دغه پوځیان چی دخوست په ویاړمنه فتحه کی دالحاج حقانی دمجاهدینو له خوا نیول شوی له لس میاشتی خدمت او تربیی وروسته ورته دهغوی دصادقانه خدمت له امله دا سند ورکول کیږی هیله ده مجاهدین ورته کوم تکلیف پیدا نکړی او لازمه مرسته ورسره وکړی.

عسکرو او ملیشو کله چی دحقانی صاحب له خوا سندونه او نقد او جنس ترلاسه کول د خوښیو په یوه ناپایه سمندر کی یی دمجاهدینو دمهربانیو او شفقتونو په وړاندی دشکران او امتنان مراتب څرګندول او په موټرو کی میرامشاه ته وړل کیدل .

کتونکی او مبصرین وایی دنړی دجنګونو په تاریخ کی دالومړنی ځل دی چی په دومره ګن شمیر جنګی اسیران بیله کومی سیاسی سودا بازی خوشی کیږی دایقیناً دخوست فاتح الحاج حقانی یو داسی سیاسی بریالیتوب ګڼلی شی چی دمجاهدینو موقف په نړیواله سویه روښانه او پیاوړی کوی .

دمحفل په پای کی دبی ، بی ، سی غاښنده حامد علمی او دجنګ او تکبیر استازی سلطان صدیقی دخوست له فاتح سره لنډی مرکی هم وکړی چی موږ به یې یوه برخه دلته خپروو

الحاج حقانی ددغه اسیرانو دخوشی کیدو دخرنګوالی په هکله دخبریال دپوښتنی په ځواب کی وویل :

دخوست دفتحی په ابتدأ کی له خوست څخه دوه قسمه خلك راوتل یوه ډله دکدو خاوندان وو ، بله ډله پوځی عسکر او صاحب منصب وو چی کډی نه وی ورسره .

هغه ډلی ته چی کډی او فامیلونه در سره وو موږ په اوله ورځ اجازه ورکړه ، چی خپلو کورونو ولاړ شی اوخپل فامیلو ته چی چیرته غواړی ، په داخل کی یاپه خارج کی (پاکستان کی) ځای پر ځای کړی البته داخلك موله تعهداتو او ضمانت وروسته خوشی کړل او ددوی مراقبت او نګرانی دمجاهدینو له خوا کیدله .

بله ډله خلك هغه وو چی پوځی صاحب منصبان وو ، کډی او فامیلونه ورسره نه وو چی ددی خلکو ټول شمیر په ابتدأ کی چی موږ له ټولو تنظیمونو څخه احصائیه اخیستی تقریبا تر (۳۰۰) تنه زیات اوددوی اعظمه برخه یعنی تر ۲۰۰ نه زیات صاحب منصب زموږ سره وو چی اوس هم زموږ سره شته ، او ددی دوه سوه صاحب منصبانو سره ټول تقریبا ۱۷۰۰ تنه عسکر ، زموږ سره وو چی لدی ډلی نه یو شمیر په اولو ورځو کی په تبښته بریالی شول ، ځکه دوی موږ بندیخانو ته نه وو ننه ایستلی ، یوازی تر مراقبت لاندی وو ، اویو شمیر نور

هم په مختلفو وختونو کی دمجاهدینو له خوا نه عفوه شوی اوبو شمیر نورهم دخپلو خپلوانو دتضمین او سفارش په وسیله خوشی کړای شوی اواوس تقریبا زر کسه دغه عسکر چی ستاسی مخی ته حاضر دی ، دوی ته اوس کارتونه او ترخیصونه برابر شوی ، چی دوی لس میاشتی له موږ سره دلته دجهاد په سنگر کی دمیلمنو په شان تیر کړی ما دوی ته ستاسی په مخ کی خو خبری وکړی او خلور پنځه مهم ټکی می ورته ذکر کړل یو می داور ته وویل تاسی چی له موږ سره دومره وخت تیر کړ دالس میاشتی موږچی تیری کړی موږ ستاسی داوخت دبندیخانی په حساب نه بولو ، تاسی زموږ میلمانه وی ، تاسی دجهاد په سنگرونو کی دجهاد لپاره خدمت کړی .موږ ددینه ډیر متشکریو ممنون یو تاسو په ډیر اخلاص او صداقت کار کړی ، نوله همدی وجی نه مو ستاسی په ترخیص کی دخدمت مرحله لیکلی نه دبندیتوب دوره ، نو موږ دلته تاسی ته زیری درکوو چی تاسی په مخکنیو اعمالونه نیول کیږی . دهغه اعمالو له محاکمی نه تاسی عفوه شوی او تردی وروسته له تاسی نه تعهد اخیستل کیږی چی بیا به دملحد حکومت صفونو کی نه ور گډیږی ، اوکه بیا چیری دمجاهدینو په لاس ورغلی اوددی تصدیق وشو چی تاسی بیا ملحد حکومت ته ورغلی یی نو بیا به دوباره تاسی نه عفوه کیږی .

بل مهم ټکی چی ما هغوی ته وویلو هغه داوو چی اوس تاسو ددی ترخیص پاڼی له ترلاسه کولو وروسته چی خوشی شوی ، نو خپل اختیار لری چی دلته دمجاهدینو په مرکزونو کی پاتی کیږی ، یا دنورو تنظیمونو له مجاهدینو سره یو ځای کیږی ، یاخپلو کورونو ته ځی ، نو دا ستاسو خپله خوښه ده ، اوکه دلته زموږ سره ستاسی خوښه وی چی دمجاهد په صفت پاتی شی ، دلته چی مجاهد کوم تنخواه یا معاش ترلاسه کوی له هغی نه به تاسی هم برخورداره وی .

الحاج حقانی دیوی بلی پوښتنی په ځواب کی په خوست کی دنیول شوو او تسلیم شویو صاحب منصبانو دسرنوشت په هکله داسی وویل :

دغه صاحب منصبان له محاکمی نه عفوه شوی دی دوی لا وسله په ځمکه نه وه ایسی چی موږ ورته دعفوی اعلان کړی او ویلی مو وو چی که دوی وسله په ځمکه کیږدی او دملحد حکومت له خدمت نه لاس واخلی نو دهغوی پخوانی گناوی به وبښل شی اوپه پخوانی گناه به نه محاکمه کیږی .

حقانی صاحب همدا راز وویل :

دکابل ملحد رژیم صاحب منصبان ډیر تشویقوی اوپدی ترتیب دهغوی څخه دخپلو صفونو دتقویی لپاره کار اخلی ، تر څو هغوی دمجاهدینو پر ضد استعمال کړی ، نو په همدی وجه دغه دخوست صاحب منصبان به تر یوه وخته تر مراقبت لاندی وی کله چی دا مرحله تیره شی ، یا دا احتمال ورک شی یا دهغوی کډی او خپلوان دی خواته راشی اویا دکابل رژیم له منځه لاړ شی نو دغه صاحب منصبان به خوشی کړای شی .

حقانی صاحب زیاته کړه :

موږ نن خپل قوماندان راغوښتی چی دنیول شویو صاحب منصبانو دسرنوشت په باره کی سره سلا مشوره وکړو ، پدی هکله به خبری وشی یابه ددی صاحب منصبانو قید تعین شی ، یابه تر یوی نامعلومی مودی پوری په یوه مبهمه فضا کی پاتی وی اویا به ځینی تبادله شی اودځینو که کډی او کورونه راغلل بیا به هغه په ضمانت خوشی شی ، نو نن به پدی ټولو لارو چارو خبری وکړو ، اوبیا به ددوی په هکله یو تصمیم نیول کیږی.

متبع الجهاد– دریم کال ، اوومه ، اتمه گڼه د ۱۳۷۰ هـ ش مرغومی ، سلواغه

درسول الله صلي الله عليه وسلم دژوندانه لس ورځي

دریم دطایف ورځ

ژباړن : أبو هارون

رسول الله صلی الله علیه وسلم وحی ارام ته پریښود ، پیغمبر (ص) ته درومبی وحی نه تریوی مودی څنډ وروسته چی بیا وحی راغله نوورته ویی فرمایل :

ای په کمپله کی نغښتلیه !

پورته شه او وویروه ، او دخپل رب (ج) لویی یاده کړه ...نو رسول الله (ص) سمدستی له ځایه چگ شو ، داخل هغه دوحی په باب څه دوه زړی نه ؤ نور پوهیدلی ؤ چی یوه ډیره ستره ذمه واری یی په اوږو لویدلی ده . . .

اوس هغه (ص) هغه پیغمبر ؤ چی نور و پخوانیو پیغمبرانو یی زیری ورکړی ؤ هغه څوك چی پخوا نیو اسمانی کتابونو یی دراتگ خبر ورکړی ؤ .

او هغه رسول ؤ چی زمانه یی دراتگ منتظره وه .

اوس دخپل رب (ج) له لوری زیری ورکوونکی اوویروونکی ټاکل شوی ؤ او باید دغه حکم یی عملی کړی وای.

نو ځکه پیغمبر (ص) جگ شو او عملاً دخدای (ج) دین ته دبلنی او تبلیغ پرېگر ودرید .دخدای (ج) نازولی استازی دخپل دعوت او بلنی په لارکی هیڅ نه درلودل ، یوازی یوڅه یی درلودل هغه اخلاق او لوړ شخصیت ؤ ، صبر ؤ ، ثبات ؤ او پیغمبری عظمت ؤ .

نوجگ شو په یوه غونډی ودرید او قریشوته یی ناره کړه :

ای قریشو !که زه تاسوته ووایم چی ددښمن یو لښکر ددی غونډی شاته رارسیدلی دی او غواړی په تاسو یرغل راوړی ، ایا تاسو به زماداخبره ومنی ؟

ټولو په یوه غږ ځواب ورکړ :

هوکی ! هوکی موږ له تانه تر اوسه پوری دروغ نه دی اوریدلی . ښه نو شاهدی ووایی چی الله یو دی او زه «رسول الله ص» دهغه له لوری تاسو ټولوته رسول رالیږل شوی یم.

بس په همدومره ویلو دټولو له څیرونه دغضب لمبی چگی شوی ، دټولو دغوسی انتها وه خو ابو لهب له قهره بلکل بیحاله شو، او همدغه ؤ هغه سپیڅلی مهالی ، له همدی ځایه داسلام دقافلی مزل پیل شو له لږلږ وقفی وروسته په ډیره توندی داسلام له قافلی سره نوی نوی خلك یوځای کیدل ، اوداسلام نوی نیالگی ورو ورو ریښی هم غځولی او ښاخونه یی هم لوئیدل .

په دغه قافله کی دگډون درومبی والی ویاړ حضرت خدیجه البکرا «رض» حضرت علی «رض» ، حضرت ابو بکرصدیق او زید بن حارثه «رض» ته ورپه برخه شویدی . وروسته بیا ډیر زر عثمان «رض» بن عفان ، سعد «رض» ابن وقاص زبیر «رض» بن عوام ،طلحه بن عبیدالله«رض»،عبدالرحمن «رض»بن عوف ، بلال «رض» ، خباب«رض» ، ابن مسعود «رض» ، عمار ر«ض» یاسر «رض» ، بسمیه «رض» ،سعد «رض» بن زید ، فاطمه «رض» بنت خطاب او مصعب «رض» بن عمیر غونډی ښاغلی هم ورگډ شول .

هدایت خپل پلټونکی وروغوښتل ، او لوړ و او سپیڅلو ارمانو خاوندانو ورسره غاړه غړی شول ، او ډله ډله دخدای (ج) ددین تربیرغ لاندی

پررسول الله (ص) راتول شول .
دحضرت ارقم «رض» دکور دروازه بیرته شوه اود مشرکانو له جبر اوستم نه دمسلمانانو دپلګی پناه ګاه شو ه ، او هلته قریش وپوهیدل چی ددغه کور له خاوندانو سره ترم چلند ددوی سرداری له ګواښ سره مخ کوی ، ددوی سرداری او سالاری ته ضرر به رسیدلی وه ، ددوی ټپونه نور ناسور ګرځیدلی وو ، نوځکه یی نور ددغه قافلی په مخه کی له دښمنی او ستم پرته لاره غوره نکړای شوه . . .
دقریشو سردارانو رسول الله (ص) ته دپاچاهی ، مال اودولت وړاندیزونه وکړل ، خودخدای (ج) استازی چی دځه لپاره ټاکل شوی ؤ په همغه لاره قایم پاتی شو ، اوله ده سره خپل تره ابو طالب هم ودرید اوګرانه میرمن یی حضرت خدیجه الکبرا«رض»هم .
کفار بیاهم په غضب شول ، بیایی هم دغوسی لمبی ژبغړاندی شوی خومومنانو ترسرو سکروتو لاندی تر قمچینو لاندی او دراز راز زحمتونو او مصیبتونو په بټی کی ده احد» شعار جاری وساته تردی چی هغه کال هم راغی . . .
هغه دلویو حادثو کال ، چی «عام الحزن » دغم کال ورته ویلی شی ، هوکی رسول الله (ص) دوه ستر ملاتړ اوملګری له لاسه ورکوی ، خپله محبوبه میرمن خدیجه الکبرا «رض» چی په ټولو رنځونو او دردونو کی له رسول الله (ص) سره ځنګ په ځنګ دریدلی وه او ابو طالب صاحب کاکایی چی سپین رویی ؤ ، اوملاتړیی هم .
هغه کاکا چی دپیغمبر مخی ته ډال ؤ ،هغه ډال هم مات شو اوولوید .
ددوی په وفات دقریشو کافران ډیر زړور شول ، درسول الله (ص) په ازار کی نور هم ګړندی شول .
وګوری !داقوم څومره په جهالت کی ډوب ؤ، تردی چی ګنی احمقانو یی پر رسول (ع) دسجدی په وخت کی داوښ «لری » غورځوی . . . فاطمه الزهرا «رض» په ژړا راځی هغه لری کوی او دمبارك پلار څادر ځنډوی او بیا ددواړو جهانونو سردار حضرت محمد «ص» په ډیر صبر ، حوصله او مینه پخپلو سپیڅلو لاسونو دلوړ اوښکی پاکوی اوورته وایی :
لوری !مه ویریږه !
خامخا به لوی الله ګښتا دپلار ساتنه او حمایه کوی . . .
اویوه ورځ رسول الله (ص) دایمان راوړونکو په لټه کی دسفر تکل وکړ ، هغه (ص) طایف ته دتګ اراده درلوده .
هغه هم عجیبه ورځ وه .
رسول الله (ص) طایف ته سفر وکړ ترڅوده«ثقیف» قبیلی ته داسلام نور ورسوی ، که هغوی اسلام راوړی دقریشو مقابلی ته به دمسلمانانو ملاتړوی ، رسول الله (ص) مایوسی اوناامیدی شاته وغورځوله هوکی ولی ؟ ځکه چی هغه خوپیغمبر ؤ اوددوی ذمه واری داوه چی دخدای (ج) دین خلکو ته ورسوی ، رسول الله (ص) طایف ته ورسید او دخپل پلان دعملی کولو لپاره یی دطایف دری تنه مشران په نظرکی ونیول ، چی که هغوی مسلمانان شی نو دطایف ټول اوسیدونکی به خامخا ایمان راوړی دادری تنه «عبدیالیل »، مسعود ، او حبیب » نومیدل چی دری واړه ورونه وو او دری واړه ډیر سخت زړی اوبی رحمه وختل .
دالله (ج) رسول (ص) دوی ته ورغی دخدای (ج)دین ته یی راوبلل ، دحق تبلیغ یی ورته وکړ خودا خلك ډیر بیلاری وو ، پر هغوی درسول الله دعوت هیڅ اثر ونه کړ ، هغوی دخدای (ج) له استازی سره نه یوازی دښمنانه چلن وکړ بلکی تردی هم زیات پر هغه یی ملنډی اومسخری پیل کړی ، کوڅه ډب او اواره هلکان یی وګومارل ترڅو له رسول الله (ص) سره ډیر بد چلن وکړی...
هغو ی له میلمه سره دښه چلن ټول عربی روایات له یاد ووستل او درسول الله (ص) ددعوت په مقابل کی یی ده ته وویل :
«ایا خدای (ج) تر تانه بل غوره څوك نه شو موندلای چی خپل استازی یی رالیږلی وای . . .»
بیا یی غلامان او اوباشان ورپسی کړل چی پیغمبر ته کنځلی وکړی او په ډبرویی وولی ، رسول الله (ص) داهرڅه وزغمل ، خو یوازی په یوڅه یی طبیعت خراب ؤ چی که دثقیف دقبیلی دغه چال چلند دقریشو خلك واوری نو زړونه به یی یخ شی او دمسلمانانو په ځورونه کی به ګړندی شی .

پیغمبر (ص) روان ؤله شانه داوباشانو ډله ورپسی وه تردی چی یوه باغ ته ننوت ترڅو لږ ارام وکړی ، پنی یی له وینو ډکی وی له پنډیونه یی وینی روانی وی ، دلته دخدای (ج) داستازی زړه راوړك شو او سترگی یی اوښلنی شوی ، داددوی دمبارك ژوندانه ترټولو دردناکه ورځ وه ، نن دطایف په فضا کی داوباشو ځوانانو دسروراوخوشحالی چیغی وی ، خو څوك نه پوهیدل چی دوی دخپل سعادت او شرف استازی ځورولی دی .

رسول الله (ص) په باغ کی یوی رنی «یادیوال» ته پډه ولګوله دواړه لاسونه یی درب (ج) دربارته پورته کړل او په دوعاشو :

ای زما الله (ج) ! زه ستا حضور ته خپله بی وسی اوبی کسی اوبخلکو په نظر کی دخپلی بی قدری شکایت وړاندی کوم .

ای ارحم الراحمین خدایه ! ای دبی وسانو پروردگاره ! ته خو زما رب یی نوماد چاهیلی ته پریږدی !...ایا دکوم بیګانه هیلی ته !اوکه می دښمنانوته سپاری چی بندی می کړی .

چی ته له مانه خفه او ناراضه نه وی ، زه نور دهیڅ څه پروانه لرم که ته زمانه راضی شی داماته هرڅه دی . زه ستا په نور کی پنا غواړم چی تیاری تری تښتی .

زه ستا رضا مندی غواړم . . . طاقت اوتوان بس ستاسره دی ...

په داسی دردناك حالت کی هم دخدای (ج) استازی نور شکایت نه لری بس دایی ارزوده چی پروردگار تری راضی وی .

کله چی دبشریت لارښود (ص) باغ ته ننوزی ، دباغ مالك یی وینی دیوه مزدور «عداس» په لاس یووږی انګور وراستوی رسول الله (ص) دمزدور له لاسه انګور اخلی خپل ښی لاس ور اوږدوی او بسم الله وایی غلام چی بسم الله کلمه اوری نوله رسول الله (ص) سره داسی مکالمه کوی :

عداس: په خدای (ج) سوګند چی ددی ځایی اوسیدونکی داسی کلمه نه وایی

رسول الله (ص) :ته دکوم ځای اوسیدونکی او دکوم دین پیرو یی ؟

عداس : زه عیسوی یم دنینوا اوسیدونکی .

رسول الله (ص) : دخدای (ج) دنیك بنده یونس بن متی (ع) دځای اوسیدونکی؟

عداس : ته یونس بن متی (ع) څه پیژنی ؟

رسول الله (ص) : هغه زما ورور دی هغه دخدای (ج) پیغمبر ؤ زه هم دخدای (ج) پیغمبر یم .

ددی کیسی تاریخی روایت ښیی چی عداس له دی وروسته په رسول الله (ص) ورتیټ شودهغه تندی ، لاسونه اوپښی یی ښکل کړلی ، دحکمتونو دمالك پریکړه داوه چی دغه نه هیریدونکی ننداره هم دطایف دورځی یو ستر عبرت وګرځوی .

رسول الله (ص) خیال کاوه چی دطایف دریسانو او سردارانو له خوښی او رضایی پرته به څوك ده خواته ورنږدی هم نشی ، نویاید په هره وسیله چی وی باید دغه مشران او سرداران اسلام ته وبلل شی ، خوټول مشران له هغه نه مخ اړوی ، دخدای (ج) درسول په مخالفت راولاړیږی...

ناڅاپه یو مزدور راپورته شی او خپل ټول واك او اختیار رسول الله (ص) ته سپاری اود کایناتو خالق په داسی حال کی چی دطایف ټول ماحول درسول الله پر دښمنی را اوچت شویدی په همدغه شیبه کی یونیك بنده هم راوچتوی چی له رسول الله (ص) سره غمشریك شی ، هغه شیبه چی ټولو له پیغمبر نه مخ اړولی «عداس» دخدای (ج) پر وحدانیت او درسول الله پر رسالت شاهدی وایی.

رسول الله (ص) له طایف نه بیرته مکی ته راستون شو ، هلته دقریشو ظلم زور انتهاته رسیدلی ؤ خونور پیغمبر (ص) یو ستر حقیقت درك کړی ؤ ، هغه پوهیده چی دامید وړانګی دمایوسیو په تیارو کی پټی دی چی ناڅاپه وځلیږی او تری راووزی ، او ددغو ستمونو او ظلمونو پایله دالهی دین نصرت او پر اختیاده ،داد خدای (ج) سنت دی او خامخا به داسی کیږی .داوه دطایف دورځی پیښه چی فخرانسانیت دهغوی دبلنی لپاره ورغلی ؤ ، خو هغوی ددښمنی او جهالت انتهااظهار کړه ، دپیغمبر (ص) په سپیڅلو وینو یی دطایف کوڅی رنګینی کړی او دخپل جهالت مظاهره یی وکړه ...

• اوومه برخه:

کمونیزم بیا تکامل او انسانی فطرت ضد ایدیالیا

• عبدالوکیل

په سیاسی اړخ کې

دنړۍ په هره برخه کې چې دکمونستانو په لاس کې سیاسی قدرت لویدلی دپرولتاریا دیکتاتوری او یا دموکراتیکو اصلاحاتو په نوم یې په ټولنه کې دویرې وحشت او تیری توری وریځې خوری کړی او دبشری ټولنو دنورمال او ګړندی تکاملی تګ لاری په بهیر کې یې بې شمیره خنډونه او نیمګړتیاوې راپیدا کړی دی . دوی دبنیادی اصلاحاتو په نوم دکمونستی استبداد لاندې ولسونو مادی اومعنوی ارزښتونه دنه جبران کیدونکو زیانونو سره مخامخ کړل . په هغو هیوادونوکې چې کمونستان په هغه اویا دغه بڼه سیاسی قدرت ترلاسه کړی دولسونو او ملتونوسیاسی ، اقتصادی،ایدیالوژیکی او فرهنګی ارزښتونه او شتمنی یې دخپل سیاسی قدرت ددایمی ساتلو څخه قربان اود مصیبتونو ، رنځونو ، مادی اومعنوی خواریو دردونکی فضایی رامنځ ته کړی ده .

دکمونستانو دجلب او جذب طریقې :

کمونستان دجلب او جذب په اړوند دافرادو اخلاق ، شخصیت ، تاریخی سابقه ، جنایت اودی ته ورته هیڅ ډول انسانی ښه اویابد صفتونه په نظر کې نه نیسی بلکې دهدف په ترلاسه کولو کې دهر ډول بدو خصوصیاتو لرونکی انسان څخه کار اخلی .دوی دهلومپن پرولتاریا» (هغه اشخاص چې دغلا ، لوټماری ، چاقوکشی ، قماره دبی ګناه خلکو وژلو ، فحشااو هر ډول بدو اعمالو دسرته رسوبو په اړوند ژوند کوی) په نوم اشخاص په دی شرط چې ددوی له مرام او اهدافو څخه ملاتړ وکړی ، بهترین انقلابیون بولی همدارنګه دوی دهری ټولنی دخلکو خصوصاً ځوانانو دځوانی له احساساتو او دلازمی تجربی دنه درلودلو څخه په بده ګټه اخستلو سره خپل شوم او بشری ضداهداف په مخ بیایی .

کمونستان دقومی ، قبیلوی ، محلی ، ژبی او مذهبی اختلافاتو او تعصباتو شدت ته په لمن وهلو سره دجلب او جذب پروسه پیاوړی کوی . په دی ترتیب سره په ملتونو کې دبی اتفاقی ، ګډودی او حتیٰ دکورنی انسانی اړیکو دخرابیدو او ویجاړیدو باعث کیږی او ولسونه دورورګلوی ، دوستی ، پرمختګ اوترقی پرځای په دښمنیو ، تضادونو او دبداخلاقی نه علاج کیدونکو رنځونو کې ښکیلوی. همدارنګه دافراطی چپو شعارونو او تبلیغ په واسطه سره دعقدوړک او احساساتی ځوانان دخپلو بشری ضد اعمالو او اهدافو ملاتړ ته تیاروی پر دی برسیره دحیوانیت

متبع الجهاد– دریم کال ، اوومه ، اتمه ګڼه د ۱۳۷۰ هـ ش مرغومي ، سلواغه

جنسي اړيکو څخه ګټه اخستل ددوی لپاره يوه معمولي طريقه ده اودمنفورترينو او فاسد ترينو انسانانو پواسطه سره خپل صفونه ټينګوي . کمونستان دغير کمونستي دولتونو ټولي هغه کوچني نيمګړتياوي چي موجوديت يي په همغه تاريخي او تکاملي پړواکي حتمي ګڼل کيږي د غرونو په شان لويوي او دهغوی اقتصادي سياسي او ټولنيزو سستمونو په مقابل کي ناپوه افراد خصوصاً ځوانان چي نسبتاً زر مشتعل کيږي ډغرو وهلو او افراطي عمل ته تحريکوي بالاخره کمونستي ډلي دهر ډول غير انساني او غير اخلاقي لارو چارو څخه کار اخلي خودخپلو شومو اغراضودلاس ته راوړلو څخه ډډه نکوي .

د ١٩٤٥م کال څخه راپه دي خوا کله چي روسي نړۍ خوره کمونستي امپراتوري په نړۍ کي د نظامي قدرت په بڼه راڅرګنده شوه دخپلو استعماري اهدافو دترلاسه کولو لپاره يي داستعمار نوی او ترټولو خطرناکي څيري «کمونيزم» څخه چي په حقيقت کي دولسونو اوملتونو دمرګ په مثابه ده ،کار اخستل ګړندي کړل.

روسانو اونوروکمونستي ډلو ټپلو دمظلومو او محکومو ولسونو د حقوقو او خپلواکي څخه ددفاع اوپه نړۍ کي دسياسي-اقتصادي خپلواکي ، دموکراسي او ټولنيز عدالت دپياده کولو غولونکو شعارونو تر نامه لاندي يي په باندينيو هيوادونو کي نفوذ پيل او دهغوی تر تسلط لاندي راوستلو په خاطر يي د ډول ډول لارو چارو څخه دټولو غير کمونستي نظامونو او دولتي سستمونو پر ضد او داستعمار اوکمونيزم په ګټه فعاليتونوته شدت ورکړ .

روسانو او نورو کمونستي دولتونو دخپلو سفارتونو او په بهرنيو هيوادوکي په اصطلاح فرهنګي مرکزونو ، اقتصادي پروژو او موسسو ترپردي لاندي دتبليغ جلب او جذب پروسه پراخه کړه .دوی خصوصاً وروسته پاتي ساتل شويو هيوادونو ته دپه اصطلاح علمي ، تخنيکي او اقتصادي متخصصينو په ليږلو زورواچاوه او هم يي په باندينيو هيوادوکي دپټو پوليسو ، کمونستي ډلو او ګروپونو جوړولو لپاره د کمونستانو دليږلو بهير په لويه پيمانه پيل کړ .

همدارنګه کمونستي هيوادونوته يي دبهرنيو غيرکمونستي هيوادونو خصوصاً دوروسته پاتي ساتل شويو هيوادنو ځوانان دعالي تحصيلاتو تر نامه لاندي په پراخه پيمانه بوتلل او دډول ډول لارو څخه يي ياپر کمونيزم شيدا کړل او يا داچي کم ترکمه يي دهغه طرفداران او خوشبين وساتل او يو شميريي په مستقيم ډول سره داستخباراتي دستګاؤ همکاري ته تيار کړل . په دي برسيره دکودتاګانو لپاره يي دبعضو هيوادونو دنظامي پرسونل دښوونې او روزنې په نوم په زړه پوري اشخاص او جاسوسان وروزل .په دي ترتيب سره کمونستي دولتونو په بهرنيو غير کمونستي هيوادونو کي خپلي طرافداري کمونستي ډلي او سازمانونه په مالي او سياسي ملاتړ سره تقويه او فعاليتونه يي پراخ شول .

په نتيجه کي ددي پر ځاي چي بهرنيو هيوادونو ته اقتصادي ، تخنيکي او فرهنګي مرستي ورسوی په هغوی کي خپل اجنټوري او کمونستي فعاليتونه پراخوي او دغه ټولني دسياسي ، اقتصادي ، فرهنګي ، کډوډيو ، دکمونستي کودتاګانو دمنځ ته راوستلو ، وحشت ، انسان وژني او بي امنيتي فضا په تورو لوخړوکي دبربادي او ښکيلاك خواته ورټيل وهي . تر روسي کمونستي استبداد لاندي دختيځي اروپا هيوادونو ، لاوس ، ويتنام ، مغلستان محکوميت او اقتصادي وروسته پاتي والي ، په حبشه ، انګولا ، افغانستان ، کمبوديا . . . کي کورني چګړي او کور ورانی اوددغو هيوادونو دټولو مادي او معنوي ارزښتونو بي ساري ويجاړي او دنړۍ په يو شمير نورو هيوادونو کي دولسونو مادي اومعنويخواري او وروسته پاتي والي دروسي کمونستي امپراتوري او په مجموع کي دکمونستي ايديا په

واسطه سره ښکارشوی نمونی دی.

دسیاسی قدرت نیول :

دنولسمی پیړی له نیمایی څخه دشلمی پیړی تر اوایلو پوری دکمونستانو نظریه دسیاسی قدرت نیولو په اړوند داوه چی دنړی پرولتاریا به په عین وخت کی په ټوله نړی اوبایو شمیر هیوادنو کی سیاسی قدرت تر لاسه کوی او بیابه دروبنایا سیاسی قدرت له لاری پرزیربنا یا دټولنی پر اقتصاد اونورو اړخونو باندی گوزارونه کوی اوکمونستی ټولنه به جوړوی خو عملاً یی امکان پیدانکړ . دوی به داهم ویل چی څرنگه چی دخصوصی مالکیت درلودونکی اشخاص پخپله خو ښه سیاسی او اقتصادی قدرت نه پریږدی پس باید دزور او جبر څخه کار واخستل شی خوپه عین حال کی یی په مسالمت امیز ډول سره هم دسیاسی قدرت نیول نه ردول په داسی حال کی چی دشلمی پیړی دنیمایی څخه بیا ترننه پوری یو شمیر کمونستی ډلی په مسالمت امیز ډول سره دسیاسی قدرت نیول ردوی او ممکن یی نه بولی اما یو شمیر نوری کمونستی ډلی یوازی په نظری لحاظ په صلح امیز ډول سره هم دسیاسی قدرت نیول نه ردوی خوپه عمل کی ترهمدی نن پوری دنړی په هره برخه کی چی کمونستانو سیاسی قدرت په لاس کی نیولی دبی ساری بی گناه خلکو وژلو او بی دریغه ورانیو څخه پرته یی عملی جامه نه ده اغوستی په دی معنی چی دکمونستی نظریی له پیدایښت څخه بیاترننه پوری چی دنړی په کومو برخوکی کمونستی دولتونه په هغه اویا دغه بڼه راڅرگند شویدی نودا نظریه دمحدودو انسانانو له خواپرولسونو باندی په زور او جبر (دپرولتار یادیکتاتوری په نوم بربریت) سره تحمیل او تپل شویده او دغوټولنو ته یی لکه څنگه چی عملاً هم لیدل کیږی نه جبران کیدونکی مادی او معنوی زیانونه اړولی دی .

د۱۹۱۷م کال څخه راپه دی خوا دکمونستانو نظریه دسیاسی قدرت نیولو په اړوند تغیر وکړ او دپخوانی نظریی په مقابل لوری کی یی قرار ونیوه . په نوموړی کال کی لنین اوبلشویکانو دسیاسی قدرت تر لاسه کول په یوه هیواد کی تایداو عملی کولو ته یی اقدام وکړ اود ۱۹۱۷م کال داکتوبر په اوومه نیټه یی دبی شمیره بی گناه خلکو په وژلو سره سیاسی قدرت غصب کړ وروسته په یو شمیر هیوادونو کی دبلشویکانو په مستقیمه نظامی مداخله سره دغه دتکامل او انسانی رواغوښتنو ضدنظریه (کمونیزم) دبی شمیره بی گناه خلکو دوینو په تویولو سره پر ولسونو باندی دیوه دروند بار په توگه تحمیل شوه . په واقعیت کی د کمونستانو لپاره دسیاسی قدرت تر لاسه کول کومه ثابته او مشخصه لار نلری . دوی دهری لاری څخه او په هره غیر انسانی طریقه چی وی او دولسونو او ملتونو په زیان هم وی خو دسیاسی اقتدار په نیولوکی موثره تمامه شی پکار اچوی . دمستقیمی نظامی مداخلی او کودتاگانو څخه رانیولی بیا دمهمو سیاسی اشخاصو ترور ، جمعی وژنی ، تهدید او دنوروغیر شریفانه لارو په اړوند سیاسی اقتدار ترلاسه کول په زړه پوری لاری او وسیلی گڼی. خودسیاسی قدرت دترلاسه کولو سره سم ددوی اصلی کرغیړنی او بشری ضد خیری لانوری هم څرگندی او افشاکیږی او ددغو انسان نماخناورانو تر سلطی لاندی ولسونو او ملتونو دماتم ، خواری ، ناامنیتی ، زورونی او وژنی بهیر پیل شی .

پستنه کیږي ځُی

عرفان ختک

داغزل دافغانستان دخوست علاقې دفتحی او ازادی په مناسبت دملحدانو دستنیدو دتاثر لاندې رفم کړې شوې دې .

نور دټینګې نه دی رقیبان پستنه کیږی ځُي
محفل نه اوس دمینې دښمنان پستنه کیږی ځُي
چیرته چی جنګ اوشي دلیلی دخپلولی په سر
هلتــه نــه دپیــو مجنونان پستنه کیږي ځُي
نمر ددیدن پورته په اوفق دیار دحسن شو
کړې دبیلتون او دهجران پستنه کیــږي ځُي
وینو دځیګر چی موسپړلي ته هرکلــي اووی
ځکه غوټی ګل شولی خزان پستنه کیږي ځُي
شپول ته چې راغلي وو دګیو ماتــیدوپسې
ماتې خولی نن هغه ګیدړان پستنه کیږي ځُي
کلك چې غمازې یی کړو له مزې دغیرت زمونږ
او س ځنګه حیصارشي غمازان پستنه کیږي ځُي
هر ځای کښی چی هر کله ځوك هم مونږ ته پتون وهی
هسی به دمال او سر پــه زیــان پستنه کیږي ځُي

اکوړه ختك ۳۰ اپریل ۱۹۹۰

پو ښتنه مه کوه

ملا اسدالله« حنیفی »

هرڅه ترینــه ځــار کړه داحسان پوښتنه مه کوه
سـر او مــال پری ورکــړه دجانان پوښتنه مه کوه
هر یو او رســو ل کړی څه دعشق څه دبارو تواور
زړه ځیــګر کباب کــړه دنیــران پوښتنه مه کوه
ځان کــړم کــړم کــړه داســلام پــه نیغه لاره کی
تیــر چی شوی له ځانه بیا دځان پوښتنه مه کوه
تــل لکــه بلــبل ثنــا صفــت دخپل معبود کوه
زړه دی چــی سیقل شوه دشیطان پوښتنه مه کوه
زړه دحنــظله پــه ځیــر تپاند کړه دمیدان په لور
حــوټ تــه بــه رسیــږی دمیــدان پوښتنه مه کوه
ځــان سپــاره تقــدیــرته تزلزل له زړه نه لری کړه
بیــا دکــړاوونــو دجــهان پــوښتنه مــه کوه
تینــګی کــړه منګولی دالله ددین په مراندو کی
حــی بــه خپــل هــدف ته دتوپان پوښتنه مه کوه
وصــل بــه شــی حق ته که روان په سمه لاره وی
تل به خــوښ خنــدان یی دخفګان پوښتنه مه کوه
هرڅه به فنا شی پــو دخــدای لــه ذاتــه ماسیوا
پریږده ددنیا دســوداو زیــان پــوښتنه مه کوه
واوره «حنیــفی » تــل ســرنګون دیو الله اوسه
ځــه هــدف تــه ځــه دایــن وان پوښتنه مه کوه

مجاهده وروره

فدامحمد نومیر

سـره پو خونه دهیوادنه دی بهر کړه
غلیمان دی داسلام په ځان ابتر کړه
میړنی داولسو مینځ کی یاد پری
چی بیدار دی ملتونه لرو برکړه
خپلواکی جذبه دی پوکړه پرگنو کی
اروپا دی حرکت ته برابر کړه
په قدم دی اولسونه قدم اخلی
په ایمان دی توپ وټانك واړه زبرکړه
دبری پړاوته ځان دی رسولی
سره بلادی کړه چه تورته نظر کړه

۲۲ -لیندی -۱۳۶۸کویته ، بلوچستان

خدایا کرمي بهر مسلمان بکن
رحم برملت بیچاره افغان بکن
شفقت ولطف بااین قوم پریشان بکن
نظر وفضل بااین مردم حیران بکن

«ذهین باپری»

خوښه ده

دوطن غیږ کي اوسیدنه دهرچا خوښه ده
چي مي پکي خاپوړي کړي دازما خوښه ده
چي یي رنځور دغمه پروت یمه دبل په کلي
خورمه سوگند چي آزادي مي په رښتیا خوښه ده
دلته چي شپي تیروو موږ لکه ژوبن کي چي یو
تل اوسیدنه دځاورو سره دچا خوښه ده
چي مو پلرونو توره کړي موږه هم وکړله
چي وروسته شوي ور نه نه یو زما داخوښه ده
چي جنگ جگړي په کي شروع دي اولا زیاته به شي
چي آرامي باندي راځي زموږ غوغا خوښه ده
چي غلامي یي کړي نه ده او همیش آزاد وي
داپیرزوینه ددښمن کله په تا خوښه ده

عاصم ثمر خیلي

ځومره هستي چي مو لرلې ټوله خاوري شوله
څه په بو نوم او په بل نوم دځمکي لاندي شوله
څه چي دنیا کي وو موجود هغه زموږ سره وو
اوس چي یي گورو هغه نشته ټوله مړاوي شوله

دالجزایر خلکو !

دسید شهریار ژباړه

ای ... دالجزایر خلکو !
دعربي ، فرانسوي اوبربري ژبوپوښکو ، دغنمو کرونکو دزیتون څخه قوت حاصلوونکو دخووانگورو څخه خوند اخیستونکو !
دمیړو خروونکو ، دلوخو په کوروکي اوسیدونکو ...فابریکو ته دژوند وریخمښوونکو ، په پخوودانیو کي اوسیدونکو دخرماوو خوړونکو دکوچ ژوند تیروونکو .. په پراخه دښتو اوکڼو ښارو کي وخت تیروونکو !
که مسافي ته وګورو نو تاسي زموږ څخه دومره لرې یاست چي که زموږ قافله پخپلو پښو درروانه شي نو تاسي ته په دررسیدو درسیدوکي به زموږ کوچنیان ځوانان شي او ځوانان زاړه .. موږ به په منډو هم ستاسي کومك ته درونه رسیږو ، ستاسي په کور کي په لګیدلي اور به اوبه وانه چولي شو او ستاسي دطوفان مخي ته به دیوال ونه درولی شو ... او رښتیا هم .
دشمالي افریقا خلکو ته به دجنوبي اسیا استوګن څنګه ورورسیږي ؟
خوددغي ټولي اوږدي مسافي او دجغرافیایي ایښوو مجبوریتونو سره سره بیاهم موږ تاسي په پاګه وینو ، زموږ زړونه ستاسي لپاره ټوپونه وهي ، زموږ ژبي ستاسي سره یو ځای دتکبیر ناري پورته کوي ، زموږ لاسونه ستاسي لپاره پورته دي ، زموږ غازیان ستاسي لپاره بي صبره دي ، زموږ غازیان ستاسي په پلوداقدام پورته کوونکي دي ، زموږ شهیدان ستاسي دشهیدانو سره یو ځای په موسکا دي ، ښکاره ، ښکاري چي زموږ او ستاسي وینه یوه ده ، منزل مو یودی او مرام مو یودی تاسي موږ دځانه سره یوځای ناست وینو ، تاسي زموږ دقافلي ملګري یاست او موږ ستاسي : تاسي دالله تعالی (ج) کلمه په داسي یوه عالي شان سره پورته کړه چي په ګرده نړي کي پورته شوه ، دنړي دهر ګوټ نه ښکاري ،دښمن هم ستاسي په لور ګوري او دوستان هم ستاسي زیار تونه کوي تاسي ددښمنانانو په زړونو او سترګو کي ازغي یاست ، په تل ابیب کي زلزلي ګډي دي اوپه واشنګټن یوه یوه ثانیه سخته ده نړي ته دجمهوریت درس ورکوونکي ستاسي لپاره دجمهوریت تقاضا نه کوي ، ستاسي درایو احترام نه کوي ، او ستاسي دانتخاباتو د نتیجو په منلو زورنه اچوي ، هغوي ته په بیجنګ کي دجمهوریت غوښتنه ډیره په زړه پوري ښکاري ، په شوروي کي خویي دجمهوریت دراوستوهلي ځلي تاسي پخپله ولیدي .
په اسلامي هیوادوکي دانساني حقوقو ډنډوري غږوي ...
خو ستاسي په باب یي خولي ګونګي دي ، ستاسي انتخاب شوي مشران نیول کیږي خودوي غلي دي . ستاسي انساني حقوق دپوځیانو تر پښو لاندي دي ، ستاسي مخه نیول کیږي ستاسي اساسي قانون دړي وړي کیږي خو دجمهوریت ټیکه داران خاموشه دي چوپه خوله دي سوني هم نه کوي .
ستاسي په مخه کي خنډ دریدلي خو موږ هم ستاسي په خیر مطمئن یو چي ستاسي مخه نشي نیولي راتلونکي ستاسي روښانه دي ستاسي په لاره کي دکوهیانو وسپتونکي به پخپله دغو کوهیانو ته ورغورزیږي که تاسي واك ته رسیدي نو دغه عناصر ستاسي دپښو زنځیرونه ګرځیدل تاسو ته یي دتبدیلیو اجازه نه درکوله ، داساسي قانون ماتوونکي او دیموکراسي خوښوونکي ستاسي کامیابي په انقلاب بدلوي ، ستاسي دجمهوري حکومت مخه نیول انقلاب ته اواز ورکول دي هو ! اسلامي انقلاب خپل ځان ته پخپله دام غوړوي دوی به انشاءالله پخپله په دغه غوړولي دام کي نښلي دنن ښکاري سباته پخپله ښکار کیږي ، دوی ته به کامیابي ورپه برخه نشي .
کامیابي به ستاسي قدمونه ښکلوي دکامراني ګل په لاس ستاسي لاره ځاري الجزایر به داسلام قلا ګرځي ټول مسلمانان به اخر هم دغه منزل ته رسیږي دمسلمانانو به یونوي تاریخ لیکل کیږي یوه نوي نړي به پیدا کیږي یوه نوي نړي به بیداریږي او یو نوي نظام به تشکیلیږي .
واوري ، واوري ... دهمدغو قدمونو ټپاري اوریدلي کیږي لږ غوږ ورته کیدي ...

حوادث داغ :

جهان در ماهای غرب و شرق

جمیل الرحمن «سائل»

اول عقرب : بعد از سفر وزیر خارجه روسیه شوروی بوریس پینکن به اسرائیل ، ان کشور سفارت خودرادر سرزمین های اشغالی افتتاح نمود .

۳-عقرب : حکومت سعودی خواهان از سرگرفتن روابط دیپلوماسی با سازمان ازادیبخش فلسطین گردید چنانچه وزیر خارجه کشور سعودی سعودالفیصل بافاروق الشرع در دمشق روی همین موضوع ملاقات نمود.

۵-عقرب : بعد از اجرای انتخابات در جمهوری ترکمنستان تحت سلطه «شوروی » مردم ان کشور به اکثریت قاطع اراء فیصله نمودند تا ازادی واستقلال سیاسی خویش را بدست اورند ، چنانچه بعد از رای شماری ان کشور استقلال خود را از ماسکو اعلان نمود.

٦-عقرب : رهبران دو کشور روسیه وامریکا «گورباچوف و جورج بش » یك رو ز قبل از شروع کنفرانس صلح خاور میانه که قرار است درمادرید پایتخت اسپانیا دایرگردد باهم ملاقات نموده ودرباره چگونگی کنفرانس صحبت نمودند .

۷-عقرب : پولیس حکومت هند ، صدراعظم سابق ان کشور وی پی سنگ را توقیف نمود ، وی باعده ای از طرفدارانش روانه ایودیا بود ومیخواست مانع اعمار مندر درعوض مسجد بابری گردد، که از طرف مقامات امنیتی کشورش به اتهام تشنج دستگیر گردید .

۸-عقرب : کنفرانس صلح خاور میانه امروز در مادرید تشکیل گردید در طول ٤٥ سال اخیر این اولین بار است که نمایندگان یهود وعرب در یك کنفرانس اشتراك می ورزند .

۱۰-عقرب :مرحله اولی کنفرانس صلح خاور میانه در مادرید بدون نتیجه به پایان رسید ، وزرای خارجه روسیه وامریکا اظهار داشتند دور دوم این مذاکرات عنقریب دایر خواهد گردید.

پارلمان روسیه«شوروی »به اکثریت اراءپروگرام اقتصادی بوریس یلتسن را به تصویب رسانید این پروگرام برنامه اقتصاد ازادرا دارامی باشد

۱۳-عقرب : محمد ظاهرپادشاه سابق افغانستان دریك سوء قصدمجروح گردید ، وی توسط یکنفر که خودرا خبرنگار معرفی نموده بخاطر مصاحبه داخل منزل ظاهرخان شده بود ، باضرب چاقو مجروح گردید ، شخص مذکور اکنون در نزد پولیس است ودارای پاسپورت پرتگالی میباشد .

۱٤-عقرب : محترم مجددی در مورد سوء قصد علیه

ظاهرخان تاثرشدید خودرا اظهارنموده گفت :این حمله را محکوم مینمایم مجددی ظاهرخان را طرفدارجهاد دانسته وحمله بروی را خلاف منافع جهاد واستقلال افغانستان خواند .

محترم مولوی خالص حمله برظاهرخان راتوهین به ملت افغان معرفی نمود وگفت :

ماخواهان بقدرت رسیدن دوباره ظاهرخان نیستیم ولی این راهم نمیخواهیم که بروی حمله صورت گیرد ، وی ازحکومت روم خواست تا حمله اور را بجزاء اعمالش برساند .

محترم جبرئیلی گفت : ظاهرخان شخص مخلص نبود ، تهداب کمونیزم در وقت وی گذاشته شد. همچنان او افزود ما تروریزم را رد مینمایم ولی ظاهرخان وامثال انها باید در دادگاه اسلامی محاکمه شوند .

محترم نواب سلیم بنمایندگی از حزب اسلامی گفت : حمله بر ظاهرخان توطئه روس وامریکامی باشد انها میخواهند بدین شکل ظاهرخان را نزد مردم محبوب ساخته وحمایت مردم را برایش جلب نمایند .

نجیب رئیس رژیم مزدور عمل سوءقصد علیه ظاهرخان راکار مجاهدین افغان دانسته وپیام تهنیت خودرا به روم نیز مخابره نموده است .

۱۵-عقرب : اخرین چاه نفت کویت ، ازجمله چاهای که از طرف قوای عراقی مورد حریق واقع گردیده بود خاموش گردانیده شد ، کویت اعلان نموده بود که « ۷۰۰ » چاه نفت ان کشور در زمان جنگ حریق گردیده بود ، که در خاموش ساختن ان ۲۷ تیم از۱۷ دولت اشتراک داشتند ، طبق احصائیه مبلغ یك ملیارد وپنجصد ملیون دالر در دفع حریق ان بمصرف رسیده است .

۱۶-عقرب : خلاف سالهای گذشته در سالگرد انقلاب بلشویکی روسیه امسال در میدان سرخ ماسکو عکسهای لینن ومارش عسکری دیده نمی شد ، گرچه عده قلیلی از کمونست های رادیکال به یاد بود سالهای قبل مظاهره نمودند ولی دراکثر شهرها مردم با اجرای مظاهرات انقلاب بلشویکی راتقبیح نمودند .

۱۷-عقرب: یك هیئت مجاهدین بریاست مجترم استاد ربانی اسلام اباد رابقصد سعودی ترك نموده تااز ان طریق وارد ماسکو گردند ربانی در اسلام اباد ضمن یك کنفرانس مطبوعاتی گفت:

جنگ افغانستان ازماسکو شروع شده ودر همانجا ممکن است که خاتمه هم بیابد .

سه تنظیم مجاهدین حزب اسلامی افغانستان ، اتحاد اسلامی افغانستان وحزب اسلامی محترم مولوی خالص درین هئیت اشتراك نورزیده اند .

مجترم حکمتیار گفت : ضرورت مذاکره باروسها رامیداند ولی باید قبلاً اجندای مطالب درست شده وموقف همه منظمات متحد باشد .

محترم مولوی خالص گفت : وقتی در افغانستان جنگ جریان داشته باشد وروسهابا ما درجنگ باشند در چنین شرائطی رفتن به روسیه کار نادرست واشتباه است ، وی افزود ازین کار یك هدف روسها که همانا تشدید اختلافات است بر اورده خواهد شد. وروسها درین ملاقات قرار داد های خود راکه بارژیم مزدور نموده اند بالای این هئیت نیز به امضا خواهند رسانید .

محترم استاد سیاف نیز رفتن به روسیه را خیانت به جهاد وارمان شهداء دانست گفت:

مجاهدین تااکنون اماده مذاکره باروسها نیستند زیرا روسها با رژیم کابل کمك همه جانبه می نمایند و حاضر نیستند که قدرت به مستحقین ان سپرده شود ، پس مذاکره با انها از نظر اسلام مردود است .

۱۹- عقرب : هئیت مجاهدین بریاست مجترم استاد ربانی وارد ماسکو گردید، تا بامقامات روسی در مورد توقیف کمك انها به رژیم کابل ، و رهایی اسرامذاکره نماید .

حکومت ترکیه استقلال جمهوری اذربایجان را برسمیت شناخت این مطلب را حکومت جدید ترکیه ابراز داشته است .

۲۳-عقرب : وزیر خارجه روسیه بوریس پینکن گفته است که مایکبار در امور داخلی افغانستان مداخله نمودیم

شرمنده هستیم ودست های خودرا در اتش داخل نمودیم بعد ازین درامور داخلی افغانستان هیچ نوع مداخله نخواهیم کرد. و اکنون نمیتوانیم نجیب را عزل کنیم .
نورو دوم سهانوك پادشاه سابق کمبودیا بعد از سیزده سال دوری از وطنش امروز وارد پنمپن گردید وهزاران نفر ازطرفدارانش ازوی استقبال نمودند قراراست وی ریاست شورای عالی ملی کشور خودارا که از چهار گروه تشکیل شده است بدست گیرد .
۲٤-عقرب : حکومت امریکا لیبیا را مسؤل منفجر ساختن طیاره پان امریکن دانسته است ، ابتدا ، امریکا حکومت ایران وسازمان ازادیبخش فلسطین رامسؤل این کار می دانست ولی حالا لیبیا مورد اتهام قرار گرفته است
اکنون حمله برلیبیا بعید از امکان نخواهد بود . ازطرفی حکومت بریتانیا ازمقامات لیبیا خواسته است که دو نفر متهم درین واقعه را به مقامات امریکایی تسلیم نماید .
قابل یاداوری است که بتاریخ ۲۱ دسمبر سال ۱۹۸۸ م طیاره «پان امریکن » در جزائر لاکربی اسکاتلند سقوط نمود وهمه سرنشینان ان که ۲۷۰ نفر بودند بقتل رسیدند .
حکومت لیبیا طی یك اعلامیه ای هرگونه مداخله کشور ش در سقوط دادن طیاره امریکایی را رد نموده است و ازامریکاوانگلیس تقاضا نموده که موضوع را به محکمه بکشانند .
۲٥-عقرب : بعد از مذاکرات هئیت مجاهدین ومقامات روسی اعلان شده که روسها موافقه نموده اند در افغانستان حکومت معتدل اسلامی تشکیل گردیده ودر ظرف دوسال انتخابات ازاد صورت گیرد ، درین اعلامیه مداخله روسها در افغانستان تقبیح گردیده وروسها خواهان رهایی همه اسرای روسی گردیده اند . چنانچه جانب روسی اطمینان داده است که کمك های نظامی خود بحکومت کابل را قطع خواهند کرد ، همچنان انها موافقه نموده اند که بخاطر قطع ارسال اسلحه ونظارت بر ان کمسیونی تشکیل گردد ونیز جمله قرارداد های که بعد از کودتای ثور با ماسکو صورت گرفته مربوط به حکومت اینده دانسته شده که قبول ورد انرا بعهده خواهد داشت .
۲٦-عقرب: رژیم مزدور کابل طی یك بیانیه ای ازمذاکرات ماسکو استقبال نمود وگفت حکومت انتقالی صرف طبق طرح موسسه ملل متحد تشکیل شده میتواند ، درین اعلامیه از تشکیل دولت معتدل اسلامی ذکری بمیان نیامده است .
۲۷-عقرب : محترم ایت الله تقدسی در مورد مذاکرات مجاهدین باروسها گفت :
مذاکرات باروسها دارای جنبه های مثبت ومنفی بود .
جنبه های مثبت اینکه روسها مجاهدین را برسمیت شناختند ، قرار داد های خودبارژیم های دست نشانده را بحالت تعلیق قرار داده وانرا مربوط حکومت مؤقت اینده دانستند ولشکر کشی خود بر افغانستان راتقبیح نمودند .
جنبه های منفی ان اینکه اصل معضله «بقاءنجیب » را سر جایش گذاشتند زیرا انها نجیب را بقدرت رسانیده اند باید انها وی را از کار برکنار نمایند. وتازمانی نجیب موجود باشد جنگ جریان خواهد داشت. واینکه مدت دولت مؤقت را دوسال گفته اند باید مدت انرا یکسال تعیین می نمودند . زیرا در ان صورت کارهای انهاسست و برکنار نمودن ان کار مشکل خواهد بود .
۲۹-عقرب : حکومت روسیه شوروی شواردنادزه را دوباره بحیث وزیر خارجه ان کشور تعیین نمود وزیر خارجه کنونی «بوریس پینکن » بحیث سفیر روسیه در لندن مقرر شد .
بعد از یك سلسه تحقیقات وبررسیها مؤسسه ملل متحد اعلان نمود ، ملیونها دالر این اداره که بخاطر بازسازی افغانستان به کمیته اپریش سلام تحویل داده شده بود در مسائل دیگری به مصرف رسانیده شده است ، چنانچه حساب دوملین دالر از درك سامان الات نیز موجود نیست همچنان دونیم ملیون دالر کمك فرانسه درحساب گرفته نه شده است ، ونیز مبلغ هفت ونیم ملیون

دالر پولی که بخاطر بازگشت مهاجرین افغان به این اداره داده شده بود اکنون سردرگم است ، البته مسؤلیت همه این بی تفاوتیها بدوش شهزاده صدرالدین اقاخان می باشد زیرا وی مسؤلیت این اداره را بعهده داشت .

۳۰- عقرب : محی الدین شهباز وزیر پلان رژیم مزدور کابل بنا به دعوت حکومت ایران وارد تهران گردید ، تا در هفتمین اجلاس وزرای گروپ ۷۷ منعقده تهران مشارکت نماید .

*** ***

۲- قوس : معاون صدراعظم مصر داکتر بطروس غالی نامزد ریاست موسسه ملل متحد گردیده است .یازده رکن شورای امنیت رای مثبت وچهار عضورای مستنکف داده اند ۱٤ نفر امیدوار این منصب بودند .

غالي ٦٩سال عمر دارد اصلاً مسیحی بوده وخانمش یهود است

بطروس غالی درمذاکرات صلح مصرواسرائیل که منجر به موافقتنامه کمپ دیوید گردید نقش بارزی را ایفاء نموده بود . وی از جمله حامیان سرسخت یهود میباشد .

غالی از اول جنوری سال ۱۹۹۲ شروع بکار خواهد نمود.

یك منبع موسسه ملل متحد در کابل می گوید که از مدت شش روز بدین سو طیارات ایرانی رسانیدن مواد خوراکه رابه ولایات مرکزی افغانستان منجمله بامیان شروع نموده اند یکی ازمقامات رژیم مزدور گفت : چنین عملی ازامکان به دور نیست زیرا مسؤلین ایرانی از وزارت خارجه ودفاع رژیم کابل اجازه این کار را گرفته بودند .

٥-قوس : سفیرروسیه در اسلام اباد «ویکتورباکونین » بامحترم حکمتیار ملاقات نمود انها در باره رهائی اسراء باهم صحبت نمودند ، حکمتیار به سفیر روسی گفت : مجاهدین محبوس در زندانهای رژیم و در روسیه نسبت به اسرای روسی خیلی زیاد اند ومقامات روسی ابتداء باید لست همه انها راترتیب نموده ونشر نماید. بعداً ماهم حاضر هستیم که لست اسرای روسی رانشر وپخش کنیم . سفیر روسیه بامحترم استاد ربانی نیز ملاقات نموده است .

۷-قوس :طبق یك خبر، مقامات روسی نقشه تمام ماین های تعبیه شده در خاك افغانستان را به مقامات رژیم کابل داده است ، رژیم مزدورچنین تقاضا را ازمقامات روسی نموده بود .

۹-قوس: اخبارهفته که به کمك رژیم مزدور در کابل بنام اخبار ازاد نشر می شد از نشر بازماند ، این دومین جریده به اصطلاح ازاد است که درکابل تعطیل می شود که این کار دلالت به دست یافتن محافظه کاران در امور رامی نماید وبعضی ها علت این کار را خرابی مناسبات بین سلیمان لایق و فرید مزدك که معاونین حزب هستند میدانند .

۱۰-قوس : هزاران نفر از اهالی مناطق مرکزی افغانستان بعد از سیلاب های اخیر مناطق خودرا ترك نموده وروانه ایران ، بلوچستان ونیز کابل گردیده اند .

۱۱-قوس: بعد ازرای شماری در جمهوریت یوکراین هشتادفیصد مردم ان جمهوری به استقلال از ماسکو رای دادند ورهبر محافظه کار کمونست ان جمهوری ٦۰ فیصد اراء را بدست اورده است .

یوکراین یك کشور صنعتی بوده و٥۹ ملیون نفر نفوس دارد در رای گیری امتحانی نیز ۷۳ فیصد مردم بجدای ان کشور از ماسکو رأی داده بودند

۱۲-قوس : محترم کشککی در مورد سیمینار چهار روزه که در اسلام اباد تشکیل گردیده بود گفت : این سیمینار بخاطر بمیان اوردن طرحی که مورد قبول رهبران مجاهدین و بقیه افغانهای که عناصر خوب اند باشد، تشکیل گردیده است ، وی افزود ماطرحی راپیش خواهیم کرد که جنبه عملی داشته ومورد قبول باشد .

بعد از رأی گیری تشریفاتی درکشور سوریه حافظ الاسد بارچهارم برای مدت هفت سال بحیث رئیس جمهور ان کشور تعیین گردید .

رهبران مجاهدین افغان بارئیس دولت وصدراعظم پاکستان «غلام اسحق خان و نوازشریف » ملاقات

نمودند ، اسحق خان از انها خواست که یك طرح مشترکی راروی دست بگیرند ودر مذاکرات با روسها نیز اشتراك ورزند تا هر چه زود صلح وامنیت در افغانستان بمیان اید .

۱۳قوس :

دور دوم مذاکرات صلح خاور میانه امروز در واشنگتن تشکیل گردید ، اسرائیل درین کنفرانس شرکت نکرد وگفت حاضر نیست قبل از فرارسیدن روز دوشنبه در کنفرانس اشتراك ورزد!

۱٤قوس:

منظمات جهادی هریك حزب اسلامی افغانستان ، جمعیت اسلامی افغانستان ، حرکت انقلاب اسلامی ، حرکت اسلامی ، نجات ملی ومحاذ ملی افغانستان موافقه به تشکیل شورای قیادی نموده اند که طبق ان نباید رهبران جهادی درحکومت عبوری اشتراك ورزند . محترم استاد سیاف ومحترم مولوی خالص درین موافقتنامه حضور نداشته و انرا ردنموده اند .

محترم پژواك در مورد موافقتنامه بین مجاهدین وروسها چنین گفت :

در مورد متن موافقتنامه باید توضیح داده شود ودر مورد بند های ان باید یك رساله نوشته شود وی طور مثال گفت : در متن روسی گفته شده رئیس هئیت مجاهدین افغان مقیم پاکستان ربانی ورئیس هئیت مجاهدین افغان مقیم تهران مرتضوی به مملکت ما امدند ، ولی بر عکس طبق معلوم فقط یك هئیت مجاهدین بریاست استاد ربانی به مسکو رفته بود .

وی افزود اینها تجاوز روس را یك عمل غیر قانونی خوانده اند ودر متن روسی گفته شده که شوروی در جنگ شرکت نورزیده در حالیکه تجاوز روسیه به همه دنیا معلوم است که بر افغانستان حمله نمودند ، در متن روسی در مورد اعمار مجدد به جبیره جنگ اشاره نشده وتنها در متن میگوید در مساعی مشارکت می کند یعنی مسؤلیت را قبول نمی نماید وی افزود روسها واضح نساخته اند که در مساعی مشترك با افغانها ویا در مساعی جهانی اشتراك می ورزند ، که همچو مسائل در اینده سخنها یی را بمیان اورده میتواند ، اگر اعلامیه مشترك میبود، در ان صورت همه چیز واضح میبود .

۱۵قوس :

جمهوری یوکراین امروز اعلان استقلال نموده ووابستگی خود رااز ماسکو قطع نمود .

گرباچف قوماندان نظامی کشور خود جنرال ولادیمیرلوباف را از کار برکنار نمود وعلت این کار را مریضی وی خواند .

۱۷ قوس :

وزرای خارجه کشور های اسلامی در اجلاس خویش منعقده داکار طرح سال ۱۹٦۷ م مؤسسه ملل متحد مبنی بر اخراج اسرائیل ازمناطق اشغالی را مورد تائید قرار دادند ، در ان وقت موسسه ملل متحد، اسرائیل «صهیونیست » رایك مسلك افراطی معرفی نموده بود .

۱۸قوس:

ششمین کنفرانس سران کشور های اسلامی بتاریخ ۹ دسمبر در داکار پایتخت کشور سینگال که یك کشور افریقایی است شروع شد .

این کنفرانس در هر شش سال یکبار دائر می گردد ودران سران کشور های اسلامی اشتراك می ورزند ، رئیس کنفرانس امسال شیخ جابر امیر کویت بود این سازمان در سال ۱۹۷۱م تشکیل شده است ،عراق از مشارکت در کنفرانس داکار اجتناب ورزید وعلت این اقدام خود را توطئه چیدن سعودی وبعضی از کشور های عربی علیه عراق خواند .

جمهوری ملداوی ،یوکراین ، بلوروسیه ، (روسیه سفید) وفدراسیون روسیه موافقه نموده اند تا جمهوری مشترك المنافع راتشکیل بدهند . درین مذاکرات نظربایوف رئیس جمهورقزاقستان نیز حضور داشت ودرین مذاکرات از گرباچف دعوت بعمل نیامده بود .

گرباچف سعی می کند نام شوروی را حفظ کند وی چنین نظر دارد که در صورت تجزیه شدن جنگ های شدیدی در ان کشور بوقع پیوسته که خطر ان متوجه همه جهان

خواهد بود .

۲۱قوس :

مقامات ماسکو به رئیس دولت سابق جرمنی «ارش هونیکر» ابلاغ نمودند که در طول یك هفته ماسکو را باید ترك گوید ، بعد از نشر این خبر وی به منزل سفیر شیلی در ماسکو رفت گفته می شود که سفیر شیلی تقاضای پناهندگی اورا رد نموده است .

هونیکر مسؤل قتل عده زیادی از کسانی است که در زمان حکومت وی هنگام گذشتن ازدیوار برلین بقتل رسیده اند .

اخرین فرد سخنران کنفرانس سران کشور های اسلامی یاسرعرفات بود وی گفت :

امسال برای اولین بار از جهاد مردم فلسطین علیه اسرائیل نامبرده نه شد وفقط از اسرائیل خواسته شد که سرزمین های اشغالی را ترك گوید ، عرفات این لهجه سران کشور های اسلامی راپامال نمودن حقوق فلسطینها دانست .

۲۲- قوس : پنج جمهوری اسیای مرکزی« تاجکستان ، ترکمنستان ، قزاقستان ، قرغزستان ، وازبکستان در اجلاس خود منعقد عشق اباد پایتخت ترکمنستان فیصله نمودند که دراتحادیه جدید کشورهای مشترك المنافع که در حالت تشکیل شدن است اشتراك ورزند . اکنون همه کشورهای مربوط به شوروی به این نتیجه رسیده اند که باید ان نظام ازبین برود .

۲۵-قوس: وزیر خارجه امریکا جیمز بیکر وارد ماسکو گردید تا بامقامات روسی در مورد اینده شوروی مذاکره نماید . امریکا نگران است که بعد از تجزیه شدن شوروی کار اسلحه اتومی بکجا خواهد رسید ، گفته می شود که بیست و هفت هزار کلاهك اتومی در قلمرو ان کشور موجود است .

۲۶ قوس :

جمهوری قزاقستان اعلان استقلال نمود تااکنون همه جمهوریتهای به اصطلاح شوروی استقلال خود را اعلان نموده اند .

مؤسسه ملل متحد ماده ۳۳۷۹ سال ۱۹۷۵ خویش را رسماً مورد لغو قرار داد. در ان ماده صیهونیزم بمثابه نژاد پرستی معرفی شده بود . گفته می شود این کار به اثر فشار حکومت امریکا صورت گفته است . زیرا امریکا در زمان جنگ «طوفان صحراء» بااسرائیلی ها وعده هموده بود که اگر در مقابل حملات موشکی عراق سکوت اختیار کنند در ان صورت امریکا ماده مذکور را از یادداشت های مؤسسه ملل حذف خواهد نمود واینك به وعده خود وفا نمود .

۲۷قوس :

گرباچف وبوریس یلتسن متفق گردیده اند که تا اخیر همین ماه نظام حکومتی شوروی را ازبین ببرند ، دراجتماع کرملین گفته شد که این اخرین اجلاس درکریملین خواهد بود.

۳۰قوس:

یازده جمهوری شوروی به تشکیل دولت مشترك المنافع موافقه نمودند وبدین ترتیب اتحاد شوروی رسماً از بین رفت جمهوریهای «روسیه ، یوکراین ، بلوروسیه ، قزاقستان ، اذربایجان ، ترکمنستان ، قرغزستان ، تاجکستان ، ازبکستان ، ارمینیا وملداویا » درین مذاکرات اشتراك داشتند . تاکنون جمهوری های بالتیك درین مورد چیزی نگفته اند ، جمهوری گرجستان نیز درین مذاکرات اشتراك نورزیده بود . این مذاکرات در الماتامرکز قزاقستان صورت گرفت .

رهبران مجاهدین با الکساندر روتسکوی معاون رئیس جمهور روسیه ملاقات نمودند وی بتاریخ ۲۸ قوس از تهران وارد لاهور گردیده بود ، روتسکوی از مجاهدین خواست تابه وعده خود وفانموده واسرای روسی را رها سازند . محترم استاد سیاف ومحترم مولوی خالص گفته اند حاضر نیستند با هئیت روسی ملاقات نمایند. انها اظهار نموده اند تا تشکیل حکومت اسلامی در افغانستان بارژیم مزدور خواهند جنگید .

دمنبع الجهاد مجلی او فرهنگی ټولنی په نوم په دی میاشت کی هم دمجلی لوستونکو اومینه والوزیات لیکونه رارسیدلی او موږ یی دلته دلیکونو دزیاتوالی له امله دځینو ورونو دنومونو په یادولو او دځینو دوستانو دلیکونو دیوی برخی په خپرولو اکتفاکوو.

دکوهات زړی میلی څخه طالب العلم گل ولی فیروزی، طالب العلم ظفرخان هاشمی، طالب العلم عزیزالله جان او عبدالرحمن دمیرانشاه دمنبع العلوم مدرسی څخه طالب العلم محمد قاسم او طالب العلم نورعلی جان دچترال جفور سیمی دابوبکر صدیق (رض) مدرسی څخه معلم صاحب خواجه محمد دضلع چترال نیو بازار دروش څخه داکتر دوست محمد او دوکاندار حاجی عبدالقیوم دضلع کوهاټ تحصیل هنگو دار العلوم مدرسی څخه علی مت خان خوستوال دپیښور متنی بازار شریکره رود څخه محمد اصف دپیښور دکوچی بازار نیو خانم مارکیت څخه معلم صفدرخان او عبدالقاهر عابد ددعوت او جهاد پوهنتون دطب پوهنځی څخه اختر جان محصل دضلع بنوں میرعلی بازار دمدینه العلوم مدرسی څخه طالب العلم محمد وزیر دضلع کوهاټ تحصیل هنگو دعربیه دارالعلوم څخه طالب العلم ولی محمد دچارسده باغ کورونو څخه مولانا نقیب احمد دیوبندی دضلع گجرات تحصیل پهالیه څخه ولایت خان دضلع بنوں تحصیل میرانشاه دنورک دحسینه مدرسی څخه حمیدالله احمدی دضلع کوهاټ تحصیل هنگو څخه زده کوونکی نورنبی صادق یار دصوابی دبره کی برک کیمپ څخه نقیب الله او دچترال څخه عبدالرشید آریا دمنبع الجهاد دمجلی په نوم لیکونو کی دفرهنگی ټولنی دنشراتو او فرهنگی ټولنی دکارکوونکو دکار ستاینه کړی او دالله (ج) څخه یی دوی ته په فرهنگی کارونو کی دلازیات بریالیتوب دعاگانی کړی دی ځینو ورونو دنشراتو دوراستولو په هیله خپل ادرسونه رالیږلی او ځینو بیا زموږ دنشراتو دورسیدلو اطمینان راکړی دی، فرهنگی ټولنه ددوی دپاکو اونیکو احساساتو مننه کوی او هم به کوښښ وکړی چی دخپلو امکاناتو درلودلو په صورت کی دوی ته خپل نشرات ورورسوی یو شمیر نورو ورونو دفرهنگی ټولنی په نوم لیکونه رالیږلی چی دلته یی ځینی برخی خپروو.

دتربیله ټاون هریپور دگورنمنټ دسکندری سکول څخه زده کوونکی عبدالسلام په خپل راستولی شوی لیک کی دفرهنگی ټولنی کارکوونکو ته دسلامونو ویلو وروسته لیکی:

ستاسو له خوا څخه دخپریدونکی مجلی لسمه گڼه زموږ له نظره تیره شوه یقیناً چی په حقایقو مبنی دغه خپرونه زموږ دمسلمان ملت دنوی ځوانانو په جهادی جذبه راپارولو کی مهم رول لوبولی شی دغه رنگه مجله دورځنی ژوند څخه په معلوماتو ورکولو سره دنوی دور غوښتنی هم پوره کوی مجله دخپلی رنگارنگی له جهته دشعر او ادب مینه والو لپاره هم دپاملرنی وړده دنوشهره ځدران مارکیت څخه زموږ

وروز اصل دین بنیادپرست تر سلامونو ویلو وروسته لیکلی :
دقلمی سنگر مجاهدینو وروڼو مادمنبع الجهاد ددریم کال څلورمی کڼې ادبی او سیاسی مضامین ولوستل دیرخوښ شوم . . . په دی وخت کی اسلامی ضداژانسونه داسلام او امت پر خلاف بی ځایه پروپاګند څخه کار اخلی او نه غواړی چی افغانان په دی بر یالی شی چی په افغانستان کی یوازاد او اسلامی حکومت جوړ کړی . . . نوزما هیله تاسو مسلمانو ژورنالستانو څخه داده چی خپلو نشراتو او نظریاتو ته پراختیا ورکړی او هر مسلمان ته خپل نظریات ورسوی ځکه چی دغه دنده ستاسو په غاړه ده .
دکرمی ایجنسی دسروغړکی داول نمبر کیمپ څخه طالب العلم حبیب الرحمن علمیار او طالب العلم فرقانی په خپل یوه ګډ لیك کی دفرهنګی ټولنی منسوبینو ته دسلامونو ویلو وروسته لیکی :
داچی ستاسی میاشتنی مجله دافغانستان د مومن او مظلوم اولس اه او فریاد جهانیانو ته منعکس کوی دشك او شبهی څخه وتلی خبره ده او تقریباً دری مجلی موږ مطالعه کړی او پوره په زړه پوری مطالب موتری تر لاسه کړی دامجله دافغانستان او ټول عالم اسلام دپاره دسباون زیری دی .
دصوابی دبره کی کیمپ اوسیدونکی او اکوړه خټك دحقانیه دارالعلوم طالب العلم قاری خدایداد «شهیدیار» دمنبع الجهاد دمجلی او جهاد هنداری جریدی کارکوونکو ته دسلامونو وروسته دخپل لیك په یوه برخه کی لیکی :
په دی وختو کی دګردیز دجهاد حالاتو یو ځل بیا نړی ته وښودله چی په افغانستان کی ډیر داسی ځوانان شته چی په دین قربانیږی موږ خبر شوی یو چی ځینی طلبا وروڼه شهیدان شوی دی زموږ تسلیت دمنبع العلوم مدرسی ټولو وروڼو ته ورسوی خدای (ج) دی دشهیدانو روحونه ښادلری موږ هم دغسی قربانی ته تیار یو .
دضلع مردان درستم داسلامیه دارالعلوم څخه زموږ وروڼو طالب العلم فضل الرحمن «رحمانی» تاج محمد صدیقی ، نجیب الله زاهد او عظیم الدین په ګډه یو لیك رالیږلی او دسلامونو ویلو وروسته یی لیکلی:
گرانو غزتمندوکله چی موږ منبع الجهاد مجله مطالعه کړه نو په دی مجله کی مو ډیر په زړه پوری مضامین ولیدل چی سترګی پری روښانیږی اوزړونه پری خوشحالیږی او بل داچی موږ ته واضحه شوه چی دامجله دهر اړخیزو تعصباتو څخه پاکه او دبی وزلو افغانانو دفریاد او دجهاد واقعیتونه ددنیا ګوټ ګوټ ته رسولو دپاره دټولو نه لویه وسیله او ذریعه ده او موږ ددی مجلی ته ډیر خوښ شولو .
دمیرانشاه دمنبع العلوم څخه دتعرضی ګروپ مجاهدینو هر یو عبدالمتین ، نظرالدین ، اختر جهادیار ، جنت ګل او نورولی کابلخیل په خپل ګډ لیك کی دفرهنګی ټولنی کارکوونکو ته دسلامونو ویلو وروسته لیکلی :
دتعرضی ګروپ مجاهدین ستاسو دمجلی دسو مضامینو او ښه صحافت په درلو دلو سره منه کوی او په دی اسلامی دندو کی درته دالله (ج) څخه لازیاته کامیابی غواړی ، دغو وروڼو په خپل لیك کی یوه ګیله کړی او لیکی چی : دمنبع الجهاد په مجله کی دعکس چاپول او دمضامینو نشرول په واسطه پوری اړه لری اوهم یی نشراتو ورلیږلو غوستنه کړی ده .
موږ دی وروڼو ته وایو چی دمنبع الجهاد مجله یوه جهادی خپرونه ده او دهر چا مضمون چی دجهاد په ګټه وی هغه خپروی او دمجاهدینوهر عکس چی دچاپ وړ وی ، چاپوی یی .
پاتی شوه دنشراتو درلیږل ، نو فرهنګی ټولنه به زیار وباسی چی د خپلو امکاناتو سره سم په دی برخه کی اقدام وکړی .

ابدي ژوندي

شهید ملا صابر گل

شهید ملا صابر گل دجمعه گل زوی دپکتیا ولایت دوزی ولسوالی دسیدخیلو دزمخی په کلی کی زیږیدلی ؤ
نوموړی ددینی زده کړو تر څنګ روغتیایی چاروکی هم پوره لاس درلود او دخپلی سیمی داوسیدونکو تداوی یی کوله ، کله چی په افغانستان کی دثور کودتا وشوه دکمونستانو په مقابل کی وسله وال جهاد پیل کړ او دجهاد په دوران کی یی ددین او وطن دښمنانو ته زیات ځانی او مالی تاوانونو اړولو وروسته په ۱۳۵۹ هـ ش کال ددوه منده ټانی په جګړه کی دشهادت لوړ مقام ته ورسید.

انالله وانااليه راجعون

شهید قوماندان محمد شرین

شهید محمد شرین دحاجی ماموزایی زوی دپکتیا ولایت مرکز گردیز داهنگرانو په کلی کی زیږیدلی ؤ.
نوموړی په افغانستان کی دثور کودتا دکیدو سره جوخت دکمونستانو په مقابل کی وسله وال جهاد پیل کړی او دجهادپه دوران کی یی ددین او وطن دښمنانو ته زیات ځانی او مالی تاوانونه وراړولی .
بالاخره دغه نومیالی مجاهد په ۱۳۷۰/۷/۱۲ نیټه دگردیز دسروړی پوستو دفتحه کولو وروسته ددښمن دپرسونل ماین دچاودیدو له امله دشهادت لوړ مقام ته ورسید .
«انالله وانااليه راجعون»

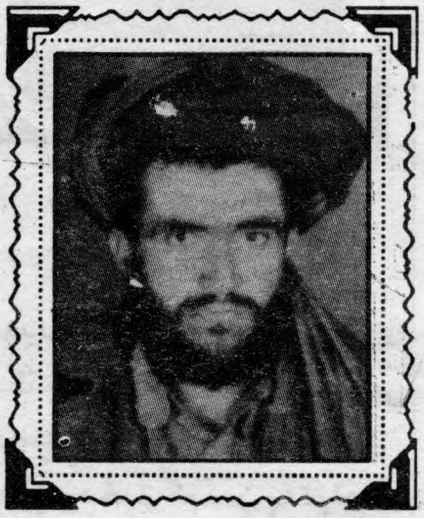

شهید حسن محمد

شهید حسن محمد دشیغال زوی په ۱۳٤٤ هـ ش کال دپکتیا ولایت دوزی ولسوالی دتوریخلو دامانی په کلی کی زیږیدلی ؤ.
نوموړی په افغانستان کی دثور کودتا دکیدو وروسته دکمونستانو په مقابل کی په وسله وال جهادپیل کړی او دپکتیا ولایت په ډیرو عملیاتو کی یی برخه اخیستی او هم یی دستوکنډو په شاوخوا کی ددښمن ٥٦٠ ماینونه خنثی او له منځه وړی وو.
بالاخره دغه نومیالی مجاهد په ۱۳٦۹/۹/٥ نیټه دزمری کڅ په سیمه کی دسړك دجوړولو په وخت دیوه ماین دچاودیدو له امله دشهادت لوړ مقام ته ورسید .
«انالله وانااليه راجعون »

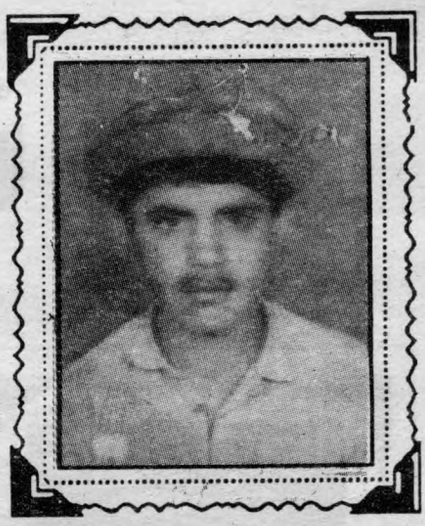

شهید گل خان

شهید گل خان داختر محمدزوی دپکتیا ولایت ددره گی ولسوالی دحصارك په کلی کی زیږیدلی و. نوموړی دخپل کم سن په درلودلو سره دکمونستانو په مقابل کی په وسله وال جهاد پیل کړی و او دجهاد په دوران کی یی ددین او وطن دښمنانو ته زیات ځانی او مالی تاوانونه وراړولی .

بلاخره دغه نامتو مجاهد دخوست دتاریخی فتحی په عملیاتو کی داسماعیل خیلو دسخر پر پوسته دحملی په وخت په ۱۳۶۹/۷/۱ نیټه ددښمن سره په یوه مخامخ جګړه کی دشهادت لوړ مقام ته ورسید

(انالله وانا الیه راجعون)

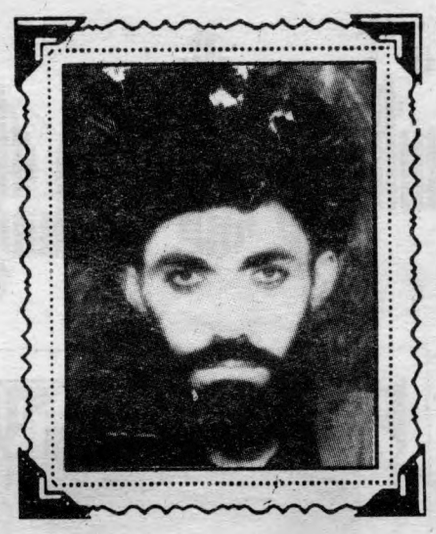

شهید جهان گل

شهید جهان گل دخان گل زوی په ۱۳٤۰ هـ س کال دپکتیا ولایت د درگی ولسوالی دترخیلو په کلی کی زیږیدلی ؤ.

نوموړی په افغانستان کی دثور کودتا دکیدو وروسته دکمونستانو په مقابل کی په وسله وال جهاد پیل کړی او دجهاد په دوران کی یی ددین او وطن دښمنانو ته زیات ځانی اومالی تاوانونه وراړولی .

بالاخره دغه نومیالی مجاهد په ۱۳۷۰/٥/۱۰ نیټه دتوری وړی په سیمه کی دښمن دپرسونل ماین دچاودیدو له امله دشهادت لوړمقام ته ورسید .

(انالله وانا الیه راجعون)

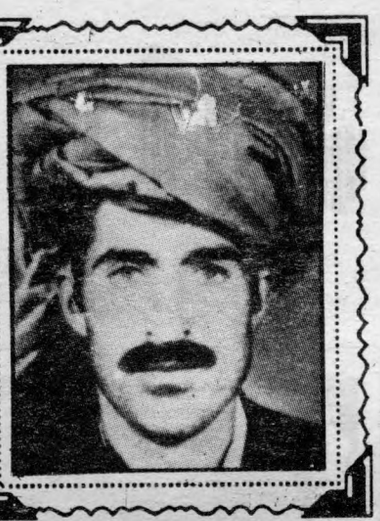

شهید گل مین

شهید گل مین دمیرشادن زوی دپکتیا ولایت ددرگی ولسوالی داتمان دتنهیو په کلی کی زیږیدلی ؤ.

دغه زړور مجاهد په افغانستان کی دکمونستانو قدرت رسیدو سره جوخت دهغوی په مقابل کی په وسله وال جهاد پیل کړی او دجهاد په دوران کی یی ددین او وطن دښمنانو ته زیات ځانی او مالی تاوانونه وراړولی .

بالاخره دغه نومیالی مجاهد په گردیز باندی دعملیاتو په جریان کی په ۱۳۷۰/۷ نیټه ددښمن دبمبارد له امله دگارو لاندی شو او دشهادت لوړ مقام ته ورسید

(انالله وانا الیه راجعون).

احمد شاه ((وحدت))
Ahmad Shah (Vahdat)
A. K. P. O.

بسم الله الرحمن الرحيم

ارشاد نبوی

ابي موسى (رض) گفت من و دو نفر ازپسران کاکایم نزد حضرت رسول الله صلي الله عليه وسلم رفتيم يکی از ايشان عرض کرد که : يارسول الله (ص) ! از انچه قدرت داری مرا بکاری مقرر فرما ، ديگرش نيز عين تقاضا را نمود ، ان حضرت فرمودند سوگند ميکنم که به خواستار ماموريت وحريص ان ماموريتي نخواهم داد

بخاري - مسلم

دخوست له فاتح سره دملګرو ملتو دبشر دحقوقو
دمؤسسی داستاذی ارماکورا دملاقات په اړه

په خوست کی دتیول شویو جنګی
اسیرانو دخوشی کیدو په مناسبت
دغونډی رپوټ